



ΕΛΛΗΝΙΚΗ ΔΗΜΟΚΡΑΤΙΑ
 ΝΟΜΟΣ ΗΛΕΙΑΣ
 ΔΗΜΟΣ ΠΥΡΓΟΥ
 ΑΥΤΟΤΕΛΕΣ ΓΡΑΦΕΙΟ
 ΥΠΟΣΤΗΡΙΞΗΣ ΠΟΛΙΤΙΚΩΝ ΟΡΓΑΝΩΝ
 ΔΗΜΟΤΙΚΗ ΕΠΙΤΡΟΠΗ

ΑΝΑΡΤΗΤΕΑ ΣΤΟ ΔΙΑΔΙΚΤΥΟ

Απόσπασμα από το πρακτικό της **47^{ης}/03-11-2025 τακτικής**(δια ζώσης) συνεδρίασης της Δημοτικής Επιτροπής του Δήμου Πύργου

ΘΕΜΑ 10^ο ΕΚΤΟΣ ΗΜΕΡΗΣΙΑΣ ΔΙΑΤΑΞΗΣ

Λήψη απόφασης έγκρισης μελέτης, καθορισμού τρόπου εκτέλεσης, κατάρτισης όρων διακήρυξης και συγκρότηση επιτροπής διενέργειας διαγωνισμού του έργου: «**ΕΠΕΜΒΑΣΕΙΣ ΕΝΕΡΓΕΙΑΚΗΣ ΑΝΑΒΑΘΜΙΣΗΣ ΣΤΟ ΚΤΙΡΙΟ ΥΠΗΡΕΣΙΩΝ (ΠΟΛΥΚΕΝΤΡΟ) ΤΟΥ ΔΗΜΟΥ ΠΥΡΓΟΥ**», προϋπολογισμού **1.072.000,00€**, συμπ/νου ΦΠΑ [αρ. μελέτης **48/2024**], κατόπιν της υπ'αρ. **35571/03-11-2025** εισήγησης της Δ/σης Τεχνικών Υπηρεσιών & Περιβάλλοντος.

ΑΡΙΘΜΟΣ ΑΠΟΦΑΣΗΣ: 732/2025

Στον Πύργο σήμερα, **03-11-2025**, ημέρα **ΔΕΥΤΕΡΑ** και ώρα **13:00**, η Δημοτική Επιτροπή του Δήμου Πύργου συνήλθε σε **τακτική** (δια ζώσης) συνεδρίαση στο «**Λάτσειο Δημοτικό Μέγαρο**» (2ος όροφος), (σύμφωνα με την εγκύκλιο ΥΠ.ΕΣ. εγκ.374/39135/30.05.2022), ύστερα από την αριθμ. πρωτ. **35311/30-10-2025** πρόσκληση του Προέδρου, η οποία επιδόθηκε στα μέλη κατ' εφαρμογή των διατάξεων του άρθρου 75 § 6 του Ν.3852/2010.

Ο Πρόεδρος της Δημοτικής Επιτροπής, κ. Ευστάθιος Καννής, διαπίστωσε νόμιμη απαρτία δεδομένου ότι σε σύνολο **επτά (7)** μελών, βρέθηκαν παρόντα **έξι (6)** και ονομαστικά οι κ.κ.:

ΠΑΡΟΝΤΕΣ		ΑΠΟΝΤΕΣ	
1	Καννής Α. Ευστάθιος ΠΡΟΕΔΡΟΣ	1	Αντωνακόπουλος Γ. Παναγιώτης ΤΑΚΤΙΚΟ ΜΕΛΟΣ – Αντιπρόεδρος
2	Κυριαζής Δ. Επαμεινώνδας ΤΑΚΤΙΚΟ ΜΕΛΟΣ		
3	Παναγόπουλος Σ. Βασίλειος ΤΑΚΤΙΚΟ ΜΕΛΟΣ		
4	Θεοδώρου Β. Νικόλαος ΤΑΚΤΙΚΟ ΜΕΛΟΥΣ		
5	Φάμελος Α. Βασίλειος ΤΑΚΤΙΚΟ ΜΕΛΟΣ		
6	Αργυρόπουλος Γ. Ιωάννης ΤΑΚΤΙΚΟ ΜΕΛΟΣ		

[Ο επικεφαλής της Παράταξης «**ΛΑΙΚΗ ΣΥΣΠΕΙΡΩΣΗ ΔΗΜΟΥ ΠΥΡΓΟΥ**» κ. Χρήστος Π. Αθανάσουλας και η Πρόεδρος της Δημοτικής Κοινότητας Πύργου κα Αθηνά Κ. Κρεστενίτη δεν προσήλθαν αν και κλήθηκαν νόμιμα].

[Την τήρηση των πρακτικών της συνεδρίασης πραγματοποίησε η υπάλληλος του Δήμου Πύργου, Μαρία Ευαγγελία Πολιτοπούλου κατηγορίας και κλάδου ΔΕ ΔΙΟΙΚΗΤΙΚΟΥ-ΛΟΓΙΣΤΙΚΟΥ].

[Οι τοποθετήσεις των μελών της Επιτροπής επί των θεμάτων καταγράφονται επακριβώς στα αναλυτικά πρακτικά της συνεδρίασης]

=====

Το θέμα με τίτλο: «**Λήψη απόφασης έγκρισης μελέτης, καθορισμού τρόπου εκτέλεσης, κατάρτισης όρων διακήρυξης και συγκρότηση επιτροπής διενέργειας διαγωνισμού του έργου: «ΕΠΕΜΒΑΣΕΙΣ ΕΝΕΡΓΕΙΑΚΗΣ ΑΝΑΒΑΘΜΙΣΗΣ ΣΤΟ ΚΤΙΡΙΟ ΥΠΗΡΕΣΙΩΝ (ΠΟΛΥΚΕΝΤΡΟ) ΤΟΥ ΔΗΜΟΥ ΠΥΡΓΟΥ», προϋπολογισμού 1.072.000,00€, συμπ/νου ΦΠΑ [αρ. μελέτης 48/2024], κατόπιν της υπ'αρ. 35571/03-11-2025 εισήγησης της Δ/νσης Τεχνικών Υπηρεσιών & Περιβάλλοντος»** τέθηκε για συζήτηση εκτός ημερήσιας διάταξης, για την εύρυθμη λειτουργία του Δήμου και λόγω προθεσμιών].

[Τα μέλη τα οποία συμμετείχαν στη συνεδρίαση δήλωσαν ότι ψηφίζουν ΝΑΙ στη συζήτηση και λήψη απόφασης επί του θέματος με τη διαδικασία του κατεπείγοντος εκτός ημερήσιας διάταξης].

Η Δημοτική Επιτροπή λαμβάνοντας υπόψη
τις διατάξεις του άρθρου 75 § 3 του Ν.3852/2010

Ομόφωνα αποφασίζει
Τη συζήτηση και λήψη απόφασης επί του θέματος με τη διαδικασία
του κατεπείγοντος εκτός ημερήσιας διάταξης.

=====

[Ο Πρόεδρος έθεσε υπόψη της Δημοτικής Επιτροπής το **10ο θέμα εκτός Η.Δ** και ειδικότερα και ειδικότερα το υπ'αρ. 35571/03-11-2025 έγγραφο της Δ/νσης Τ.Υ. & Π. , το οποίο έχει ως εξής:

=====

50, ελεύθως Η/Α



ΔΗΜΟΣ ΠΥΡΓΟΥ
Δ/ΝΣΗ ΤΕΧΝΙΚΩΝ ΥΠΗΡΕΣΙΩΝ
& ΠΕΡΙΒΑΛΛΟΝΤΟΣ
Ταχ. Δ/ση : Πλατεία Σ. Καράγιωργα
Πύργος
Ταχ. Κώδικας: 27131
Πληροφορίες: Αγγελος Τσίκας
Τηλέφωνα: 2621-362408
Email : texnikes@1489.syzefxis.gov.gr

ΠΡΟΣ: Δημοτική Επιτροπή

ΘΕΜΑ: Έγκριση μελέτης, Διενέργειας διαγωνισμού, Κατάρτιση όρων διακήρυξης ανοικτού διαγωνισμού, Συγκρότηση της επιτροπής διενέργειας διαγωνισμού του έργου : «ΕΠΕΜΒΑΣΕΙΣ ΕΝΕΡΓΕΙΑΚΗΣ ΑΝΑΒΑΘΜΙΣΗΣ ΣΤΟ ΚΤΙΡΙΟ ΥΠΗΡΕΣΙΩΝ (ΠΟΛΥΚΕΝΤΡΟ) ΤΟΥ ΔΗΜΟΥ ΠΥΡΓΟΥ», προϋπολογισμού 1.072.000,00€ με ΦΠΑ.

Έχοντας υπόψη:

1. Την υπ' αρ. 194/2025 (ΑΔΑ: 68Φ0Ω17-ΤΣΞ) απόφαση του Δημοτικού Συμβουλίου, περί Τροποποίησης Τεχνικού Προγράμματος του Δήμου έτους 2025.
2. Την παράγραφο 1 του άρθρου 74^Α του Ν. 3852/2010, η οποία προστέθηκε με το άρθρο 9 του Ν.5056/2023
3. Το πρωτογενές αίτημα με αριθ. πρωτ 27698/02-09-2025 που έλαβε ΑΔΑΜ: 25REQ017477264
4. Το υπ' αρ. 27706/02-09-2025 αίτημα για έκδοση απόφασης ανάληψης υποχρέωσης και διάθεσης πίστωσης
5. Την με αρ. 28160/05-09-2025 Απόφαση Ανάληψης Υποχρέωσης και διάθεσης πίστωσης που δεσμεύτηκε στον Κ.Α.Ε. 69.7326.02 πίστωση ύψους 10.000,00€ για το έτος 2025, οποία έλαβε ΑΔΑ: ΨΩΨΠΩ17-Ψ3Θ
6. Την με αρ. 28154/05-09-2025 Απόφαση Ανάληψης Υποχρέωσης πολυετών δαπανών, που δεσμεύτηκε στον Κ.Α.Ε. 69.7326.02 πίστωση ύψους 1.072.000,00€ το οποίο κατανέμεται στα έτη 2025 & 2026 ως εξής:

- Έτος 2025, ποσό 10.000,00€
 - Έτος 2026, ποσό 1.062.000,00€
- η οποία έλαβε ΑΔΑ: 9ΨΧΟΩ17-ΟΕΠ και ΑΔΑΜ: 25REQ017510386

7. Την αριθ. **48/ 2024** Τεχνική Μελέτη με τίτλο «**ΕΠΕΜΒΑΣΕΙΣ ΕΝΕΡΓΕΙΑΚΗΣ ΑΝΑΒΑΘΜΙΣΗΣ ΣΤΟ ΚΤΙΡΙΟ ΥΠΗΡΕΣΙΩΝ (ΠΟΛΥΚΕΝΤΡΟ) ΤΟΥ ΔΗΜΟΥ ΠΥΡΓΟΥ**», της Δ/σης Τεχνικών Υπηρεσιών & Περιβάλλοντος συνολικού προϋπολογισμού 1.072.000,00€ .
8. Την αριθ. 6336/23-12-2024 Πράξη Ένταξης της ΠΔΕ (ΑΔΑ: 620Ζ7Λ6-2ΩΨ)
9. Την αριθ. 187/2025 Απόφαση Δημοτικού Συμβουλίου περί αποδοχής χρηματοδότησης και αναμόρφωσης προϋπολογισμού οικονομικού έτους 2025, (ΑΔΑ: ΡΜΖ9Ω17-ΔΛΑ).
10. Τις διατάξεις του άρθρου 221, του Ν.4412/2016 (ΦΕΚ Α' 147/2016) «Δημόσιες συμβάσεις έργων, Προμηθειών και Υπηρεσιών (προσαρμογή στις Οδηγίες 2014/24/ΕΕ και 2014/25/ΕΕ), όπως τροποποιήθηκε με το άρθρο 108 του Ν. 4782/2021 (ΦΕΚ Α' 36/2021)
11. Την στελέχωση της Διεύθυνσης Τεχνικών Υπηρεσιών & Περιβάλλοντος του Δήμου
12. Των τεχνικών υπαλλήλων του Δήμου οι οποίοι είναι εγγεγραμμένοι στο Μητρώο Μελών Επιτροπών Διαδικασιών Σύναψης Δημοσίων Συμβάσεων Έργων (Μη.Μ.Ε.Δ.).

Παρακαλούμε την λήψη απόφασης για :

Α. Την έγκριση της αριθμ. **48/ 2024** Τεχνικής Μελέτης με τίτλο «**ΕΠΕΜΒΑΣΕΙΣ ΕΝΕΡΓΕΙΑΚΗΣ ΑΝΑΒΑΘΜΙΣΗΣ ΣΤΟ ΚΤΙΡΙΟ ΥΠΗΡΕΣΙΩΝ (ΠΟΛΥΚΕΝΤΡΟ) ΤΟΥ ΔΗΜΟΥ ΠΥΡΓΟΥ**», της Δ/σης Τεχνικών Υπηρεσιών & Περιβάλλοντος συνολικού προϋπολογισμού **1.072.000,00€** με Φ.Π.Α.

Β. Την Έγκριση της διενέργειας ανοιχτής ηλεκτρονικής διαδικασίας μέσω Ε.Σ.Η.ΔΗ.Σ και των όρων διακήρυξης αυτής για την επιλογή αναδόχου κατασκευής του αναφερόμενου στο θέμα έργου, συνολικού προϋπολογισμού **1.072.000,00€** με ΦΠΑ από πιστώσεις **ΕΣΠΑ 2021 -2027** της Π.Δ.Ε.

Το έργο εμπίπτει στους ακόλουθους κωδικούς του Κοινού Λεξιλογίου Δημοσίων Συμβάσεων (CPV): **45259900-6 (Εργασίες αναβάθμισης εγκαταστάσεων)**

Γ. Την συγκρότηση της επιτροπής διαγωνισμού του έργου «**ΕΠΕΜΒΑΣΕΙΣ ΕΝΕΡΓΕΙΑΚΗΣ ΑΝΑΒΑΘΜΙΣΗΣ ΣΤΟ ΚΤΙΡΙΟ ΥΠΗΡΕΣΙΩΝ (ΠΟΛΥΚΕΝΤΡΟ) ΤΟΥ ΔΗΜΟΥ ΠΥΡΓΟΥ**»

Προτείνεται:

Η συγκρότηση της επιτροπής διαγωνισμού του έργου «**ΕΠΕΜΒΑΣΕΙΣ ΕΝΕΡΓΕΙΑΚΗΣ ΑΝΑΒΑΘΜΙΣΗΣ ΣΤΟ ΚΤΙΡΙΟ ΥΠΗΡΕΣΙΩΝ (ΠΟΛΥΚΕΝΤΡΟ) ΤΟΥ ΔΗΜΟΥ ΠΥΡΓΟΥ**» το οποίο εμπίπτει στην περίπτωση α' της παρ. 8, του άρθρου 221, του Ν.4412/2016, όπως τροποποιήθηκε με την παρ. 8 περ. α του άρθρου 108 του Ν. 4782/2021 αποτελείται από:

ΤΑΚΤΙΚΑ ΜΕΛΗ			
A/A	ΟΝΟΜΑΤΕΠΩΝΥΜΟ	ΙΔΙΟΤΗΤΑ	
1	ΒΑΜΒΑΚΑΣ ΑΝΑΣΤΑΣΙΟΣ	ΠΕ ΜΗΧΑΝΙΚΩΝ ΧΩΡΟΤΑΞΙΑΣ & ΠΕΡΙΦΕΡΕΙΑΚΗΣ ΑΝΑΠΤΥΞΗΣ	ΜΕΛΟΣ Μη.Μ.Ε.Δ.
2	ΕΛΕΝΑ ΠΕΡΙΣΤΕΡΟΠΟΥΛΟΥ	ΠΟΛΙΤΙΚΟΣ ΜΗΧΑΝΙΚΟΣ Τ.Ε.	ΜΕΛΟΣ Μη.Μ.Ε.Δ.
3	ΕΛΕΝΗ ΚΑΡΑΜΑΛΙΚΗ	ΜΗΧ/ΓΟΣ ΜΗΧΑΝΙΚΟΣ Τ.Ε.	ΜΕΛΟΣ Μη.Μ.Ε.Δ.
ΑΝΑΠΛΗΡΩΜΑΤΙΚΑ ΜΕΛΗ			
1	ΤΣΙΚΑΣ ΑΓΓΕΛΟΣ	ΠΟΛΙΤΙΚΟΣ ΜΗΧΑΝΙΚΟΣ Π.Ε.	ΜΕΛΟΣ Μη.Μ.Ε.Δ.
2	ΕΛΕΝΑ ΡΟΠΟΚΗ	ΠΟΛΙΤΙΚΟΣ ΜΗΧΑΝΙΚΟΣ Τ.Ε.	ΜΕΛΟΣ Μη.Μ.Ε.Δ.
3	ΜΙΧΟΣ ΝΕΚΤΑΡΙΟΣ	ΠΟΛΙΤΙΚΟΣ ΜΗΧΑΝΙΚΟΣ Τ.Ε.	ΜΕΛΟΣ Μη.Μ.Ε.Δ.

Πρόεδρος της επιτροπής προτείνεται ο κ. **Βαμβακάς Αναστάσιος**, τεχνικός υπάλληλος κατηγορίας Π.Ε. ΜΗΧΑΝΙΚΩΝ ΧΩΡΟΤΑΞΙΑΣ & ΠΕΡΙΦΕΡΕΙΑΚΗΣ ΑΝΑΠΤΥΞΗΣ, με αναπληρωτή τον κ. **Τσίκα Άγγελο**, τεχνικό υπάλληλο κατηγορίας Π.Ε. ΠΟΛΙΤΙΚΩΝ ΜΗΧΑΝΙΚΩΝ

=====

Κατόπιν ο Πρόεδρος της Δημοτικής Επιτροπής, κάλεσε τα μέλη να αποφασίσουν σχετικά.

[Μέλη της Επιτροπής]: «Συμφωνούμε και εγκρίνουμε».

Η Δημοτική Επιτροπή λαμβάνοντας υπόψη

- τις διατάξεις του Ν.3852/2010 (ΦΕΚ 87/2010/Α') όπως τροποποιήθηκε και ισχύει σήμερα
- τις διατάξεις του άρθρου 9 του Ν.5056/2023 (ΦΕΚ Α 163/6.10.2023)
- τις διατάξεις του Ν.4412/2016 (ΦΕΚ Α' 147/08-08-2016) όπως τροποποιήθηκε και ισχύει σήμερα
- την υπ'αρ. 48/2024 μελέτη με τίτλο: «ΕΠΕΜΒΑΣΕΙΣ ΕΝΕΡΓΕΙΑΚΗΣ ΑΝΑΒΑΘΜΙΣΗΣ ΣΤΟ ΚΤΙΡΙΟ ΥΠΗΡΕΣΙΩΝ (ΠΟΛΥΚΕΝΤΡΟ) ΤΟΥ ΔΗΜΟΥ ΠΥΡΓΟΥ», προϋπολογισμού 1.072.000,00€, συμπ/νου ΦΠΑ
- το υπ'αρ. 27698/02-09-2025 πρωτογενές αίτημα (ΑΔΑΜ: 25REQ017477264)
- την υπ'αρ. 28160/05-09-2025 (ΑΔΑ: ΨΩΨΠΩ17-Ψ3Θ) Απόφαση Ανάληψης Υποχρέωσης
- την υπ'αρ. 28154/05-09-2025 (ΑΔΑ: 9ΨΧΟΩ17-ΟΕΠ) Απόφαση Ανάληψης Υποχρέωσης πολυετών δαπανών
- την υπ'αρ. 187/2025 (ΑΔΑ: ΡΜΖ9Ω17-ΔΛΑ) απόφαση Δημοτικού Συμβουλίου
- ΤΗΝ ΥΠ'ΑΡ. 6336/23-12-2024 Πράξη Ένταξης της ΠΔΕ
- το υπ'αρ. 35571/03-11-2025 έγγραφο της Δ/νσης Τ.Υ. & Π. και τα συνημμένα αυτού
- την εισήγηση του Προέδρου της Δημοτικής Επιτροπής και μετά από διαλογική συζήτηση

Ομόφωνα Αποφασίζει

Α. Εγκρίνει την υπ'αρ. 48/2024 μελέτη της Δ/νσης Τ.Υ. & Π. με τίτλο: «ΕΠΕΜΒΑΣΕΙΣ ΕΝΕΡΓΕΙΑΚΗΣ ΑΝΑΒΑΘΜΙΣΗΣ ΣΤΟ ΚΤΙΡΙΟ ΥΠΗΡΕΣΙΩΝ (ΠΟΛΥΚΕΝΤΡΟ) ΤΟΥ ΔΗΜΟΥ ΠΥΡΓΟΥ», προϋπολογισμού 1.072.000,00€, συμπ/νου ΦΠΑ.

[Οι τεχνικές προδιαγραφές και ο προϋπολογισμός επισυνάπτονται στο παράρτημα Ι της παρούσας]

Β. Εγκρίνει τη διενέργεια του διαγωνισμού για την ανάθεση του έργου: «ΕΠΕΜΒΑΣΕΙΣ ΕΝΕΡΓΕΙΑΚΗΣ ΑΝΑΒΑΘΜΙΣΗΣ ΣΤΟ ΚΤΙΡΙΟ ΥΠΗΡΕΣΙΩΝ (ΠΟΛΥΚΕΝΤΡΟ) ΤΟΥ ΔΗΜΟΥ ΠΥΡΓΟΥ», προϋπολογισμού 1.072.000,00€ συμπ/νου ΦΠΑ, με τη διαδικασία του ανοικτού διαγωνισμού κάτω των ορίων (με κριτήριο ανάθεσης την πλέον συμφέρουσα από οικονομική άποψη προσφορά με βάση την τιμή).

Γ. Συγκροτεί επιτροπή διενέργειας του διαγωνισμού του έργου: «ΕΠΕΜΒΑΣΕΙΣ ΕΝΕΡΓΕΙΑΚΗΣ ΑΝΑΒΑΘΜΙΣΗΣ ΣΤΟ ΚΤΙΡΙΟ ΥΠΗΡΕΣΙΩΝ (ΠΟΛΥΚΕΝΤΡΟ) ΤΟΥ ΔΗΜΟΥ ΠΥΡΓΟΥ», προϋπολογισμού 1.072.000,00€ συμπ/νου ΦΠΑ, ως εξής:

=====

ΤΑΚΤΙΚΑ ΜΕΛΗ			
Α/Α	ΟΝΟΜΑΤΕΠΩΝΥΜΟ	ΙΔΙΟΤΗΤΑ	
1	ΒΑΜΒΑΚΑΣ ΑΝΑΣΤΑΣΙΟΣ	Π.Ε. ΜΗΧΝΙΚΩΝ ΧΩΡΟΤΑΞΙΑΣ & ΠΕΡΙΦΕΡΕΙΑΚΗΣ ΑΝΑΠΤΥΞΗΣ	Πρόεδρος Επιτροπής
2	ΠΕΡΙΣΤΕΡΟΠΟΥΛΟΥ ΕΛΕΝΗ	ΠΟΛΙΤΙΚΟΣ ΜΗΧΑΝΙΚΟΣ Τ.Ε.	Μέλος
3	ΚΑΡΑΜΑΛΙΚΗ ΕΛΕΝΗ	ΠΟΛΙΤΙΚΟΣ ΜΗΧΑΝΙΚΟΣ Τ.Ε.	Μέλος
ΑΝΑΠΛΗΡΩΜΑΤΙΚΑ ΜΕΛΗ			
1	ΤΣΙΚΑΣ ΑΓΓΕΛΟΣ	ΠΟΛΙΤΙΚΟΣ ΜΗΧΑΝΙΚΟΣ Π.Ε.	Αναπλ. Πρόεδρος Επιτροπής
2	ΡΟΠΟΚΗ ΕΛΕΝΗ	ΠΟΛΙΤΙΚΟΣ ΜΗΧΑΝΙΚΟΣ Τ.Ε.	Αναπλ. Μέλος
3	ΜΙΧΟΣ ΝΕΚΤΑΡΙΟΣ	ΠΟΛΙΤΙΚΟΣ ΜΗΧΑΝΙΚΟΣ Τ.Ε.	Αναπλ. Μέλος

Δ. Καθορίζει τους όρους διενέργειας του διαγωνισμού, ως εξής:

1. ΚΕΦΑΛΑΙΟ Α΄

Άρθρο 1: Κύριος του Έργου/ Αναθέτουσα Αρχή/ Στοιχεία επικοινωνίας

- Αναθέτουσα αρχή: **ΔΗΜΟΣ ΠΥΡΓΟΥ.**
Αριθμός Φορολογικού Μητρώου (Α.Φ.Μ.): **997851040**
Κωδικός ηλεκτρονικής τιμολόγησης **1007.E83901.0001.**¹
Οδός : **Πατρών και Τ. Πετροπούλου & Λάτσειο Δημοτικό Μέγαρο**
Ταχ.Κωδ. : 27131
Τηλ. : 2621362671 & 2621362408
Γενική Διεύθυνση στο Διαδίκτυο (URL) : <https://cityofpyrgos.gr/>
E_mail : dimospyrgou@1489.syzefxis.gov.gr
Πληροφορίες: : ΤΣΙΚΑΣ ΑΓΓΕΛΟΣ Αν/της Προϊστ/νος της Δ/νσης Τ.Υ.

1.2 Εργοδότης ή Κύριος του Έργου: **ΔΗΜΟΣ ΠΥΡΓΟΥ.**

1.3 Φορέας κατασκευής του έργου: **ΔΗΜΟΣ ΠΥΡΓΟΥ.**

1.4 Προϊσταμένη Αρχή : **Δημοτική Επιτροπή ή το Δημοτικό Συμβούλιο του Δήμου Πύργου, των οποίων οι αρμοδιότητες καθορίζονται από τον Ν. 3852/2010, που έχει έδρα στον Πύργο του Νομού Ηλείας.**

1.5 Διευθύνουσα Υπηρεσία : **ΔΝΣΗ ΤΕΧΝΙΚΩΝ ΥΠΗΡΕΣΙΩΝ ΔΗΜΟΥ ΠΥΡΓΟΥ**

1.6 Αρμόδιο Τεχνικό Συμβούλιο : **Τεχνικό Συμβούλιο Περιφέρειας Δυτικής Ελλάδας Π.Ε ΗΛΕΙΑΣ.**

Εφόσον οι ανωτέρω υπηρεσίες μεταστεγασθούν κατά τη διάρκεια της διαδικασίας σύναψης ή εκτέλεσης του έργου, υποχρεούνται να δηλώσουν άμεσα τα νέα τους στοιχεία στους προσφέροντες ή στον ανάδοχο.

Εφόσον οι ανωτέρω υπηρεσίες ή/και τα αποφαινόμενα όργανα του Φορέα Κατασκευής καταργηθούν, συγχωνευτούν ή με οποιονδήποτε τρόπο μεταβληθούν κατά τη διάρκεια της διαδικασίας σύναψης ή εκτέλεσης του έργου, υποχρεούνται να δηλώσουν άμεσα, στους προσφέροντεςⁱⁱ ή στον ανάδοχο τα στοιχεία των υπηρεσιών ή αποφαινόμενων οργάνων, τα οποία κατά τον νόμο αποτελούν καθολικό διάδοχο των εν λόγω οργάνων που υπεισέρχονται στα δικαιώματα και υποχρεώσεις τους.

Άρθρο 2: Έγγραφα της σύμβασης και τεύχη

2.1. Τα έγγραφα της σύμβασης κατά την έννοια της περιπτ. 14 της παρ. 1 του άρθρου 2 του ν. 4412/2016, για τον παρόντα ηλεκτρονικό διαγωνισμό, είναι τα ακόλουθα :

α) η παρούσα διακήρυξη,

β) το Ευρωπαϊκό Ενιαίο Έγγραφο Σύμβασης (ΕΕΕΣ)ⁱⁱⁱ

γ) το έντυπο οικονομικής προσφοράς, όπως παράγεται από την ειδική ηλεκτρονική φόρμα του υποσυστήματος,

δ) ο προϋπολογισμός δημοπράτησης,

ε) το τιμολόγιο δημοπράτησης,

στ) η ειδική συγγραφή υποχρεώσεων,

ζ) η τεχνική συγγραφή υποχρεώσεων

η) το τεύχος συμπληρωματικών τεχνικών προδιαγραφών,

θ) το υπόδειγμα ^{iv}

ι) το τεύχος τεχνικής περιγραφής,

ια) η τεχνική μελέτη,

ιβ) τυχόν συμπληρωματικές πληροφορίες και διευκρινίσεις που θα παρασχεθούν από την αναθέτουσα αρχή επί όλων των ανωτέρω

ιγ) ^v

2.2 Προσφέρεται ελεύθερη, πλήρης, άμεση και δωρεάν ηλεκτρονική πρόσβαση στα έγγραφα της σύμβασης^{vi} στον ειδικό, δημόσια προσβάσιμο, χώρο “ηλεκτρονικοί διαγωνισμοί” της πύλης www.promitheus.gov.gr. Στην ιστοσελίδα της αναθέτουσας αρχής (<https://cityofpyrgos.gr/>) αναρτάται σχετική ενημέρωση με αναφορά στον συστημικό αριθμό διαγωνισμού και διασύνδεση στον ανωτέρω ψηφιακό χώρο του «ΕΣΗΔΗΣ - ΔΗΜΟΣΙΑ ΕΡΓΑ».

Η μορφή του URL για την πρόσβαση στα στοιχεία και έγγραφα της Δημόσιας Σύμβασης

ηλεκτρονικής διαγωνιστικής διαδικασίας έχουν δημοσιευτεί στην ηλεκτρονική πύλη www.promitheus.gov.gr του «ΟΠΣ- Ε.Σ.Η.ΔΗ.Σ ως εξής :

<http://pwgopendata.eprocurement.gov.gr/actSearchErgwn/resources/search/XXXXXX>

Κάθε είδους επικοινωνία και ανταλλαγή πληροφοριών πραγματοποιείται μέσω της διαδικτυακής πύλης www.promitheus.gov.gr του «ΟΠΣ- Ε.Σ.Η.ΔΗ.Σ»^{vii} ^{viii}

2.3 Εφόσον έχουν ζητηθεί εγκαίρως, ήτοι έως την **01/12/2025**.^{ix} η αναθέτουσα αρχή παρέχει σε όλους τους προσφέροντες που συμμετέχουν στη διαδικασία σύναψης σύμβασης συμπληρωματικές πληροφορίες σχετικά με τα έγγραφα της σύμβασης, το αργότερο στις **04/12/2025**^x

Απαντήσεις σε τυχόν διευκρινίσεις που ζητηθούν, αναρτώνται στον δημόσια προσβάσιμο ηλεκτρονικό χώρο του διαγωνισμού στην προαναφερόμενη πύλη www.promitheus.gov.gr του ΕΣΗΔΗΣ- ΔΗΜΟΣΙΑ ΕΡΓΑ μαζί με τα υπόλοιπα έγγραφα της σύμβασης προς ενημέρωση των ενδιαφερόμενων οικονομικών φορέων, οι οποίοι είναι υποχρεωμένοι να ενημερώνονται με δική τους ευθύνη μέσα από τον υπόψη ηλεκτρονικό χώρο.

Η αναθέτουσα αρχή παρατείνει την προθεσμία παραλαβής των προσφορών, ούτως ώστε όλοι οι ενδιαφερόμενοι οικονομικοί φορείς να μπορούν να λάβουν γνώση όλων των αναγκαίων πληροφοριών για την κατάρτιση των προσφορών στις ακόλουθες περιπτώσεις:

α) όταν, για οποιονδήποτε λόγο, πρόσθετες πληροφορίες, αν και ζητήθηκαν από τον οικονομικό φορέα έγκαιρα, δεν έχουν παρασχεθεί το αργότερο τέσσερις (4) ημέρες πριν από την προθεσμία που ορίζεται για την παραλαβή των προσφορών,

β) όταν τα έγγραφα της σύμβασης υφίστανται σημαντικές αλλαγές.

Η διάρκεια της παράτασης θα είναι ανάλογη με τη σπουδαιότητα των πληροφοριών που ζητήθηκαν ή των αλλαγών.

Όταν οι πρόσθετες πληροφορίες δεν έχουν ζητηθεί έγκαιρα ή δεν έχουν σημασία για την προετοιμασία κατάλληλων προσφορών, η παράταση της προθεσμίας εναπόκειται στη διακριτική ευχέρεια της αναθέτουσας αρχής.

2.4 Τροποποίηση των όρων της διαγωνιστικής διαδικασίας (πχ αλλαγή/μετάθεση της καταληκτικής ημερομηνίας υποβολής προσφορών, καθώς και σημαντικές αλλαγές των εγγράφων της σύμβασης, σύμφωνα με την προηγούμενη παράγραφο), δημοσιεύονται στο ΚΗΜΔΗΣ^{xi}.

Άρθρο 2 Α Αρχές εφαρμοζόμενες στη διαδικασία σύναψης

Οι οικονομικοί φορείς δεσμεύονται ότι:

α) τηρούν και θα εξακολουθήσουν να τηρούν κατά την εκτέλεση της σύμβασης, εφόσον επιλεγούν, τις υποχρεώσεις τους που απορρέουν από τις διατάξεις της περιβαλλοντικής, κοινωνικοασφαλιστικής και εργατικής νομοθεσίας, που έχουν θεσπιστεί με το δίκαιο της Ένωσης, το εθνικό δίκαιο, συλλογικές συμβάσεις ή διεθνείς διατάξεις περιβαλλοντικού, κοινωνικού και εργατικού δικαίου, οι οποίες απαριθμούνται στο Παράρτημα Χ του Προσαρτήματος Α του ν. 4412/2016. Η τήρηση των εν λόγω υποχρεώσεων ελέγχεται και βεβαιώνεται από τα όργανα που επιβλέπουν την εκτέλεση των δημοσίων συμβάσεων και τις αρμόδιες δημόσιες αρχές και υπηρεσίες που ενεργούν εντός των ορίων της ευθύνης και της αρμοδιότητάς τους^{xii},

β) δεν θα ενεργήσουν αθέμιτα, παράνομα ή καταχρηστικά καθ' όλη τη διάρκεια της διαδικασίας ανάθεσης, αλλά και κατά το στάδιο εκτέλεσης της σύμβασης, εφόσον επιλεγούν και

γ) λαμβάνουν τα κατάλληλα μέτρα για να διαφυλάξουν την εμπιστευτικότητα των πληροφοριών που έχουν χαρακτηριστεί ως τέτοιες από την αναθέτουσα αρχή.

Άρθρο 3: Ηλεκτρονική υποβολή φακέλου προσφοράς

3.1. Οι προσφορές υποβάλλονται από τους ενδιαφερομένους ηλεκτρονικά, μέσω της διαδικτυακής πύλης www.promitheus.gov.gr του ΟΠΣ ΕΣΗΔΗΣ, μέχρι την καταληκτική ημερομηνία και ώρα που ορίζεται στο άρθρο 18 της παρούσας διακήρυξης, σε ηλεκτρονικό φάκελο του υποσυστήματος «ΕΣΗΔΗΣ- ΔΗΜΟΣΙΑ ΕΡΓΑ» και υπογράφονται, τουλάχιστον, με προηγμένη ηλεκτρονική υπογραφή, η οποία υποστηρίζεται από αναγνωρισμένο (εγκεκριμένο) πιστοποιητικό, σύμφωνα με την παρ. 2 του άρθρου 37 του ν. 4412/2016.^{xiii}

Για τη συμμετοχή στην παρούσα διαδικασία οι ενδιαφερόμενοι οικονομικοί φορείς ακολουθούν τη διαδικασία εγγραφής του άρθρου 5 παρ. 1.2 έως 1.4 της Κοινής Υπουργικής Απόφασης «Ρυθμίσεις τεχνικών ζητημάτων που αφορούν στην ανάθεση των Δημοσίων Συμβάσεων έργων, μελετών, και παροχής τεχνικών και λοιπών συναφών επιστημονικών υπηρεσιών με χρήση των

επιμέρους εργαλείων και διαδικασιών του Εθνικού Συστήματος Ηλεκτρονικών Δημοσίων Συμβάσεων (Ε.Σ.Η.ΔΗ.Σ.)(εφεξής «ΚΥΑ ΕΣΗΔΗΣ-ΕΡΓΑ»).

Η ένωση οικονομικών φορέων υποβάλλει κοινή προσφορά, η οποία υποχρεωτικά υπογράφεται, σύμφωνα με τα ανωτέρω, είτε από όλους τους οικονομικούς φορείς που αποτελούν την ένωση, είτε από εκπρόσωπό τους, νομίμως εξουσιοδοτημένο. Στην προσφορά, προσδιορίζεται η έκταση και το είδος της συμμετοχής του κάθε μέλους της ένωσης, συμπεριλαμβανομένης της κατανομής αμοιβής μεταξύ τους, καθώς και ο εκπρόσωπος/συντονιστής αυτής. Η εν λόγω δήλωση περιλαμβάνεται είτε στο ΕΕΕΣ (Μέρος ΙΙ. Ενότητα Α) είτε στη συνοδευτική υπεύθυνη δήλωση που δύναται να υποβάλλουν τα μέλη της ένωσης.

Ο χρόνος υποβολής της προσφοράς μέσω του ΕΣΗΔΗΣ βεβαιώνεται αυτόματα από το ΕΣΗΔΗΣ με υπηρεσίες χρονοσήμανσης, σύμφωνα με τα οριζόμενα στο άρθρο 37 του ν. 4412/2016 και τις διατάξεις του άρθρου 9 της ως άνω ΚΥΑ ΕΣΗΔΗΣ-ΕΡΓΑ. Μετά την παρέλευση της καταληκτικής ημερομηνίας και ώρας, δεν υπάρχει η δυνατότητα υποβολής προσφοράς στο ΕΣΗΔΗΣ. Σε περιπτώσεις τεχνικής αδυναμίας λειτουργίας του ΕΣΗΔΗΣ, η αναθέτουσα αρχή ρυθμίζει τα της συνέχειας του διαγωνισμού με αιτιολογημένη απόφασή της (αρθ. 37 παρ.4 Ν.4412/2016 και άρθ. 3 παρ. 2 Κ.Υ.Α ΕΣΗΔΗΣ -ΕΡΓΑ).

3.2 Στον ηλεκτρονικό φάκελο προσφοράς περιέχονται:

- (α) ένας (υπο)φάκελος με την ένδειξη «Δικαιολογητικά Συμμετοχής».
- (β) ένας (υπο)φάκελος με την ένδειξη «Οικονομική Προσφορά».

3.3 Από τον προσφέροντα σημαίνονται, με χρήση του σχετικού πεδίου του υποσυστήματος, κατά την σύνταξη της προσφοράς, τα στοιχεία εκείνα που έχουν εμπιστευτικό χαρακτήρα, σύμφωνα με τα οριζόμενα στο άρθρο 21 του ν. 4412/2016.

Στην περίπτωση αυτή, ο προσφέρων υποβάλλει στον οικείο (υπο)φάκελο σχετική αιτιολόγηση με τη μορφή ψηφιακά υπογεγραμμένου αρχείου pdf, αναφέροντας ρητά όλες τις σχετικές διατάξεις νόμου ή διοικητικές πράξεις που επιβάλλουν την εμπιστευτικότητα της συγκεκριμένης πληροφορίας, ως συνημμένο της ηλεκτρονικής του προσφοράς. Δεν χαρακτηρίζονται ως εμπιστευτικές πληροφορίες σχετικά με τις τιμές μονάδος, τις προσφερόμενες ποσότητες και την οικονομική προσφορά και τα στοιχεία της τεχνικής προσφοράς που χρησιμοποιούνται για την αξιολόγηση της (άρθρο 21 του Ν4412/2016).

3.4 Στην περίπτωση της υποβολής στοιχείων με χρήση μορφότυπου φακέλου συμπιεσμένων ηλεκτρονικών αρχείων (π.χ. ηλεκτρονικό αρχείο με μορφή ZIP), εκείνα τα οποία επιθυμεί ο προσφέρων να χαρακτηρίσει ως εμπιστευτικά, σύμφωνα με τα ανωτέρω αναφερόμενα, θα πρέπει να τα υποβάλλει ως χωριστά ηλεκτρονικά αρχεία με μορφή Portable Document Format (PDF) ή ως χωριστό ηλεκτρονικό αρχείο μορφότυπου φακέλου συμπιεσμένων ηλεκτρονικών αρχείων που να περιλαμβάνει αυτά.

3.5 Ο χρήστης – οικονομικός φορέας υποβάλλει τους ανωτέρω (υπο)φακέλους μέσω του υποσυστήματος, όπως περιγράφεται κατωτέρω:

α) Τα στοιχεία και δικαιολογητικά που περιλαμβάνονται στον (υπο)φάκελο με την ένδειξη «Δικαιολογητικά Συμμετοχής» είναι τα οριζόμενα στο άρθρο 24.2 της παρούσας, υποβάλλονται από τον οικονομικό φορέα ηλεκτρονικά σε μορφή αρχείου Portable Document Format (PDF) και γίνονται αποδεκτά, ανά περίπτωση, σύμφωνα με την παρ. β του άρθρου 4.2. της παρούσας.

β) Το αργότερο πριν από την ημερομηνία και ώρα αποσφράγισης των προσφορών που ορίζεται στο άρθρο 18 της παρούσας, προσκομίζονται στην Αναθέτουσα Αρχή^{xiv}, με ευθύνη του οικονομικού φορέα οι πρωτότυπες εγγυήσεις συμμετοχής, πλην των εγγυήσεων που εκδίδονται ηλεκτρονικά, άλλως η προσφορά απορρίπτεται ως απαράδεκτη.^{xv}

Οι ανωτέρω πρωτότυπες εγγυητικές επιστολές συμμετοχής προσκομίζονται σε κλειστό φάκελο, στον οποίο αναγράφεται τουλάχιστον ο αποστολέας, τα στοιχεία του παρόντος διαγωνισμού και ως παραλήπτης η Επιτροπή Διαγωνισμού.

Επισημαίνεται ότι η εν λόγω υποχρέωση δεν ισχύει για τις εγγυήσεις ηλεκτρονικής έκδοσης (π.χ. εγγυήσεις του Τ.Μ.Ε.Δ.Ε.).

Η προσκόμιση των πρωτότυπων εγγυήσεων συμμετοχής πραγματοποιείται είτε με κατάθεση του ως άνω φακέλου στην υπηρεσία πρωτοκόλλου της αναθέτουσας αρχής είτε με την αποστολή του ταχυδρομικώς, επί αποδείξει. Το βάρος απόδειξης της έγκαιρης προσκόμισης φέρει ο οικονομικός φορέας. Το εμπρόθεσμο αποδεικνύεται με τον αριθμό πρωτοκόλλου είτε με την επίκληση του σχετικού αποδεικτικού αποστολής, ανά περίπτωση.

Στην περίπτωση που επιλεγεί η αποστολή του φακέλου της εγγύησης συμμετοχής ταχυδρομικώς, ο οικονομικός φορέας αναρτά, εφόσον δεν διαθέτει αριθμό έγκαιρης εισαγωγής του φακέλου του στο πρωτόκολλο της αναθέτουσας αρχής, το αργότερο έως την ημερομηνία και ώρα αποσφράγισης των προσφορών, μέσω της λειτουργίας «επικοινωνία», τα σχετικό αποδεικτικό στοιχείο προσκόμισης (αποδεικτικό κατάθεσης σε υπηρεσίες ταχυδρομείου -

ταχυμεταφορών), προκειμένου να ενημερώσει την αναθέτουσα αρχή περί της τήρησης της υποχρέωσής του σχετικά με την (εμπρόθεσμη) προσκόμιση της εγγύησης συμμετοχής του στον παρόντα διαγωνισμό.

γ) Οι προσφέροντες συντάσσουν την οικονομική τους προσφορά, συμπληρώνοντας την αντίστοιχη ειδική ηλεκτρονική φόρμα του υποσυστήματος.

δ) Οι προσφέροντες δύνανται να προβαίνουν, μέσω των λειτουργιών του υποσυστήματος, σε εκτύπωση ελέγχου ομαλότητας των επιμέρους ποσοστών έκπτωσης, ανά ομάδα εργασιών, στην περίπτωση υποβολής προσφοράς με επιμέρους ποσοστά έκπτωσης, κατ' εφαρμογή της παρ. 2α του άρθρου 95 του ν.4412/2016.^{xvi}

ε) Στη συνέχεια, οι προσφέροντες παράγουν από το υποσύστημα τα ηλεκτρονικά αρχεία [«εκτυπώσεις» των Δικαιολογητικών Συμμετοχής και της Οικονομικής Προσφοράς τους σε μορφή αρχείου Portable Document Format (PDF)]. Τα αρχεία αυτά γίνονται αποδεκτά, εφόσον φέρουν, τουλάχιστον προηγμένη ηλεκτρονική υπογραφή, η οποία υποστηρίζεται από αναγνωρισμένο (εγκεκριμένο) πιστοποιητικό και επισυνάπτονται στους αντίστοιχους (υπο)φακέλους της προσφοράς. Κατά τη συστημική υποβολή της προσφοράς το υποσύστημα πραγματοποιεί αυτοματοποιημένους ελέγχους επιβεβαίωσης της ηλεκτρονικής προσφοράς σε σχέση με τα παραχθέντα ηλεκτρονικά αρχεία (Δικαιολογητικά Συμμετοχής και Οικονομική Προσφορά) και εφόσον οι έλεγχοι αυτοί αποβούν επιτυχείς η προσφορά υποβάλλεται στο υποσύστημα. Διαφορετικά, η προσφορά δεν υποβάλλεται και το υποσύστημα ενημερώνει τους προσφέροντες με σχετικό μήνυμα σφάλματος στη διεπαφή του χρήστη των προσφερόντων, προκειμένου οι τελευταίοι να προβούν στις σχετικές ενέργειες διόρθωσης.

στ) Εφόσον οι οικονομικοί όροι δεν έχουν αποτυπωθεί στο σύνολό τους στις ειδικές ηλεκτρονικές φόρμες του υποσυστήματος, οι προσφέροντες επισυνάπτουν τα σχετικά ηλεκτρονικά αρχεία, σύμφωνα με τα ανωτέρω, στην περίπτωση ε.^{xvii}

ζ) Από το υποσύστημα εκδίδεται ηλεκτρονική απόδειξη υποβολής προσφοράς, η οποία αποστέλλεται στον οικονομικό φορέα με μήνυμα ηλεκτρονικού ταχυδρομείου.

Στις περιπτώσεις που με την προσφορά υποβάλλονται δημόσια ή/και ιδιωτικά έγγραφα, είτε έχουν παραχθεί από τον ίδιο τον προσφέροντα είτε από τρίτους, αυτά γίνονται αποδεκτά, ανά περίπτωση, σύμφωνα με την παρ. β του άρθρου 4.2.της παρούσας^{xviii}

η) Έως την ημέρα και ώρα αποσφράγισης των προσφορών προσκομίζονται, με ευθύνη του οικονομικού φορέα, στην αναθέτουσα αρχή, σε έντυπη μορφή και σε κλειστό φάκελο, στον οποίο αναγράφεται ο αποστολέας και ως παραλήπτης η Επιτροπή Διαγωνισμού του παρόντος διαγωνισμού, τυχόν στοιχεία της ηλεκτρονικής προσφοράς του, ήτοι των υποφακέλων

«Δικαιολογητικά Συμμετοχής» και «Οικονομική Προσφορά», τα οποία απαιτείται να προσκομισθούν σε πρωτότυπα ή ακριβή αντίγραφα^{xix}.

Τέτοια στοιχεία και δικαιολογητικά ενδεικτικά είναι :

i) η πρωτότυπη εγγυητική επιστολή συμμετοχής, πλην των περιπτώσεων που αυτή εκδίδεται ηλεκτρονικά, άλλως η προσφορά απορρίπτεται ως απαράδεκτη, σύμφωνα με τα ειδικότερα οριζόμενα στο άρθρο 4.1. γ) της παρούσας,

ii) αυτά που δεν υπάγονται στις διατάξεις του άρθρου 11 παρ. 2 του ν. 2690/1999, (ενδεικτικά συμβολαιογραφικές ένορκες βεβαιώσεις ή λοιπά συμβολαιογραφικά έγγραφα),

iii) ιδιωτικά έγγραφα τα οποία δεν έχουν επικυρωθεί από δικηγόρο ή δεν φέρουν θεώρηση από υπηρεσίες και φορείς της περίπτωσης α της παρ. 2 του άρθρου 11 του ν. 2690/1999 ή δεν συνοδεύονται από υπεύθυνη δήλωση για την ακρίβειά τους, καθώς και

iv) αλλοδαπά δημόσια έντυπα έγγραφα που φέρουν την επισημείωση της Χάγης (Apostille), ή προξενική θεώρηση και δεν έχουν επικυρωθεί από δικηγόρο.

Σε περίπτωση μη υποβολής ενός ή περισσότερων από τα ως άνω στοιχεία και δικαιολογητικά που υποβάλλονται σε έντυπη μορφή, πλην της πρωτότυπης εγγύησης συμμετοχής, δύναται να συμπληρώνονται και να υποβάλλονται σύμφωνα με το άρθρο 102 του ν. 4412/2016.

3.6 Απόσυρση προσφοράς

Οι προσφέροντες δύναται να ζητήσουν την απόσυρση υποβληθείσας προσφοράς, πριν την καταληκτική ημερομηνία υποβολής των προσφορών, με έγγραφο αίτημα τους προς την αναθέτουσα αρχή, σε μορφή ηλεκτρονικού αρχείου Portable Document Format (PDF)^{xx} που υποβάλλεται σύμφωνα με τις περ. ii) ή iv) της παρ. β του άρθρου 4.2. της παρούσας,^{xxi} μέσω της λειτουργικότητας «Επικοινωνία» του υποσυστήματος. Πιστοποιημένος χρήστης της αναθέτουσας αρχής, χωρίς να απαιτείται απόφαση της τελευταίας, προβαίνει στην απόρριψη της σχετικής ηλεκτρονικής προσφοράς στο υποσύστημα πριν την καταληκτική ημερομηνία υποβολής της προσφοράς. Κατόπιν, ο οικονομικός φορέας δύναται να υποβάλει εκ νέου προσφορά μέσω του υποσυστήματος έως την καταληκτική ημερομηνία υποβολής των προσφορών. (άρθρο 12 παρ. 2 της ΚΥΑ ΕΣΗΔΗΣ -ΕΡΓΑ)

*Άρθρο 4: Διαδικασία ηλεκτρονικής αποσφράγισης και αξιολόγησης των προσφορών/
Κατακύρωση/ Σύναψη σύμβασης/ Προδικαστικές προσφυγές/Προσωρινή δικαστική προστασία*

4.1 Ηλεκτρονική Αποσφράγιση/ Αξιολόγηση/ Έγκριση πρακτικού

α) Μετά την καταληκτική ημερομηνία υποβολής προσφορών, όπως ορίζεται στο άρθρο 18 της παρούσας, και πριν από την ηλεκτρονική αποσφράγιση, πιστοποιημένος χρήστης της Αναθέτουσας Αρχής μεταβιβάζει την αρμοδιότητα διαχείρισης του ηλεκτρονικού διαγωνισμού σε πιστοποιημένο χρήστη της Επιτροπής Διαγωνισμού.

β) Η αναθέτουσα αρχή διαβιβάζει στον Πρόεδρο της Επιτροπής Διαγωνισμού τους κλειστούς φακέλους με τις πρωτότυπες εγγυήσεις συμμετοχής, που έχουν προσκομιστεί, πριν από την ημερομηνία και ώρα αποσφράγισης των προσφορών που ορίζεται, ομοίως, στο άρθρο 18 της παρούσας.

Η Επιτροπή Διαγωνισμού^{xxii}, κατά την ημερομηνία και ώρα που ορίζεται στο άρθρο 18, προβαίνει σε ηλεκτρονική αποσφράγιση του υποφακέλου «Δικαιολογητικά Συμμετοχής» και του υποφακέλου “Οικονομική Προσφορά”, χωρίς να παρέχει στους προσφέροντες πρόσβαση στα υποβληθέντα δικαιολογητικά συμμετοχής ή στις υποβληθείσες οικονομικές προσφορές.

γ) Μετά την ως άνω αποσφράγιση, και πριν από την έκδοση οποιασδήποτε απόφασης σχετικά με την αξιολόγηση των προσφορών της παρούσας, η Επιτροπή Διαγωνισμού, προβαίνει στις ακόλουθες ενέργειες^{xxiii}:

(i) αναρτά στον ηλεκτρονικό χώρο «Συνημμένα Ηλεκτρονικού Διαγωνισμού», τον σχετικό κατάλογο προσφερόντων, όπως αυτός παράγεται από το υποσύστημα, με δικαίωμα πρόσβασης μόνον στους προσφέροντες,

ii) ελέγχει εάν προσκομίστηκαν οι απαιτούμενες πρωτότυπες εγγυητικές επιστολές συμμετοχής σύμφωνα με την παρ. 3.5 περ. β του άρθρου 3 της παρούσας. Η προσφορά οικονομικού φορέα που παρέλειψε είτε να προσκομίσει την απαιτούμενη πρωτότυπη εγγύηση συμμετοχής, σε περίπτωση υποβολής έγχαρτης εγγύησης συμμετοχής, είτε να υποβάλει την απαιτούμενη εγγύηση ηλεκτρονικής έκδοσης στον οικείο ηλεκτρονικό (υπό)-φάκελο μέχρι την καταληκτική ημερομηνία υποβολής των προσφορών, απορρίπτεται ως απαράδεκτη, μετά από γνώμη της Επιτροπής Διαγωνισμού, η οποία συντάσσει πρακτικό, στο οποίο περιλαμβάνονται τα αποτελέσματα του ανωτέρω ελέγχου και υποβάλλει στην αναθέτουσα αρχή το σχετικό ηλεκτρονικό αρχείο, ως “εσωτερικό”, μέσω της λειτουργίας “επικοινωνία” του υποσυστήματος, προς έγκριση για τη λήψη απόφασης απόρριψης της προσφοράς, σύμφωνα με την παρ. 1 του άρθρου 72 του ν. 4412/2016.

Μετά την έκδοση της απόφασης έγκρισης του ανωτέρω πρακτικού για την απόρριψη της προσφοράς, η αναθέτουσα αρχή κοινοποιεί την απόφαση σε όλους τους προσφέροντες.

Η απόφαση απόρριψης της προσφοράς εκδίδεται πριν από την έκδοση οποιασδήποτε άλλης απόφασης σχετικά με την αξιολόγηση των προσφορών της παρούσας διαδικασίας.^{xxiv}

iii) Στη συνέχεια διαβιβάζει τον σχετικό κατάλογο προσφερόντων, κατά σειρά μειοδοσίας, στην αναθέτουσα αρχή και στους προσφέροντες, προκειμένου να λάβουν γνώση και αναρτά στον

ηλεκτρονικό χώρο «Συνημμένα Ηλεκτρονικού Διαγωνισμού», τον ως άνω κατάλογο, με δικαίωμα πρόσβασης μόνο στους προσφέροντες.

δ) Ακολούθως, η Επιτροπή Διαγωνισμού προβαίνει, κατά σειρά μειοδοσίας, σε έλεγχο της ολόγραφης και αριθμητικής αναγραφής **των επιμέρους ποσοστών έκπτωσης** και της ομαλής μεταξύ τους σχέσης, βάσει της παραγωγής σχετικού ψηφιακού αρχείου, μέσα από το υποσύστημα.

Για την εφαρμογή του ελέγχου ομαλότητας, χρησιμοποιείται από την Επιτροπή Διαγωνισμού η μέση έκπτωση προσφοράς (Εμ), σύμφωνα με τα οριζόμενα στα άρθρα 95 και 98 του ν. 4412/2016

ε) Όλες οι οικονομικές προσφορές, μετά τις τυχόν αναγκαίες διορθώσεις, καταχωρίζονται, κατά τη σειρά μειοδοσίας, στο πρακτικό της επιτροπής.

στ) Στη συνέχεια, η Επιτροπή Διαγωνισμού, την ίδια ημέρα, ελέγχει τα δικαιολογητικά συμμετοχής του άρθρου 24.2 της παρούσας, κατά τη σειρά της μειοδοσίας, αρχίζοντας από τον πρώτο μειοδότη. Αν η ολοκλήρωση του ελέγχου αυτού δεν είναι δυνατή την ίδια μέρα, λόγω του μεγάλου αριθμού των προσφορών, ελέγχονται τουλάχιστον οι δέκα (10) πρώτες κατά σειρά μειοδοσίας. Στην περίπτωση αυτή η διαδικασία συνεχίζεται τις επόμενες εργάσιμες ημέρες^{xxv}.

ζ) Η Επιτροπή Διαγωνισμού, παράλληλα με τις ως άνω ενέργειες, επικοινωνεί με τους εκδότες που αναγράφονται στις υποβληθείσες εγγυητικές επιστολές, προκειμένου να διαπιστώσει την εγκυρότητά τους.^{xxvi} Αν διαπιστωθεί πλαστότητα εγγυητικής επιστολής, ο υποψήφιος αποκλείεται από τον διαγωνισμό, υποβάλλεται μηνυτήρια αναφορά στον αρμόδιο εισαγγελέα.

η) Η περιγραφόμενη διαδικασία καταχωρείται στο πρακτικό της Επιτροπής Διαγωνισμού ή σε παράρτημά του, που υπογράφεται από τον Πρόεδρο και τα μέλη της.

Ως ασυνήθιστα χαμηλές προσφορές, τεκμαίρονται οικονομικές προσφορές που εμφανίζουν απόκλιση μεγαλύτερη των δέκα (10) ποσοστιαίων μονάδων από τον μέσο όρο του συνόλου των εκπτώσεων των παραδεκτών προσφορών που υποβλήθηκαν.

Η αναθέτουσα αρχή δύναται να κρίνει ότι συνιστούν ασυνήθιστα χαμηλές προσφορές και προσφορές με μικρότερη ή καθόλου απόκλιση από το ως άνω όριο.^{xxvii}

Στις παραπάνω περιπτώσεις, η αναθέτουσα αρχή απαιτεί από τους οικονομικούς φορείς να εξηγήσουν την τιμή ή το κόστος που προτείνουν στην προσφορά τους, εντός αποκλειστικής προθεσμίας είκοσι (20) ημερών από την κοινοποίηση της σχετικής πρόσκλησης, η οποία αποστέλλεται μέσω της λειτουργίας «Επικοινωνία» του υποσυστήματος.

Αν οικονομικός φορέας δεν ανταποκριθεί στη σχετική πρόσκληση της αναθέτουσας αρχής εντός της άνω προθεσμίας και δεν υποβάλλει εξηγήσεις, η προσφορά του απορρίπτεται ως μη κανονική και καταπίπτει υπέρ της αναθέτουσας αρχής η εγγυητική επιστολή συμμετοχής. Αν οι εξηγήσεις δεν γίνουν αποδεκτές, η προσφορά απορρίπτεται, ωστόσο δεν καταπίπτει η εγγυητική επιστολή συμμετοχής.

Οι παρεχόμενες εξηγήσεις του οικονομικού φορέα, οι οποίες υποβάλλονται, ομοίως, μέσω της λειτουργίας « Επικοινωνία», ιδίως ως προς τον προσδιορισμό οικονομικών μεγεθών, με τις οποίες ο προσφέρων διαμόρφωσε την προσφορά του, αποτελούν δεσμευτικές συμφωνίες και τμήμα της σύμβασης ανάθεσης που δεν μπορούν να μεταβληθούν καθ' όλη τη διάρκεια εκτέλεσης της σύμβασης.

Κατά τα λοιπά εφαρμόζονται τα αναλυτικά αναφερόμενα στα άρθρα 88 και 89 του ν. 4412/2016

Η Επιτροπή Διαγωνισμού ολοκληρώνει τη σύνταξη του σχετικού πρακτικού με το αποτέλεσμα της διαδικασίας, με το οποίο εισηγείται την ανάθεση της σύμβασης στον μειοδότη (ή τη ματαίωση της διαδικασίας), και υποβάλλει στην αναθέτουσα αρχή το σχετικό ηλεκτρονικό αρχείο, ως “εσωτερικό”, προς έγκριση, μεταβιβάζοντας παράλληλα ξανά την αρμοδιότητα διαχείρισης του ηλεκτρονικού διαγωνισμού στον αρμόδιο πιστοποιημένο χρήστη της αναθέτουσας αρχής.

Η αποδοχή ή απόρριψη των εξηγήσεων των οικονομικών φορέων, κατόπιν γνώμης της Επιτροπής Διαγωνισμού^{xviii}, η οποία περιλαμβάνεται στο ως άνω πρακτικό, ενσωματώνεται στην απόφαση της επόμενης περίπτωσης (θ). Για την εξέταση των εξηγήσεων δύναται να συγκροτούνται και έκτακτες επιτροπές ή ομάδες εργασίας, κατά τα οριζόμενα στην παρ. 3 του άρθρου 221 ν. 4412/2016.

θ) Στη συνέχεια, η αναθέτουσα αρχή κοινοποιεί την απόφαση έγκρισης του πρακτικού σε όλους τους προσφέροντες, εκτός από εκείνους, οποίοι αποκλείστηκαν οριστικά, λόγω μη υποβολής ή προσκόμισης της πρωτότυπης εγγύησης συμμετοχής, σύμφωνα με την περίπτωση (γ) της παρούσας παραγράφου 4.1 και παρέχει πρόσβαση στα υποβληθέντα δικαιολογητικά συμμετοχής και στις οικονομικές προσφορές των λοιπών προσφερόντων. Κατά της απόφασης αυτής χωρεί προδικαστική προσφυγή, κατά τα οριζόμενα στην παράγραφο 4.3 της παρούσης.

ι) Επισημαίνεται, τέλος, ότι, σε περίπτωση που οι προσφορές έχουν την ίδια ακριβώς τιμή (ισότιμες), η αναθέτουσα αρχή επιλέγει τον (προσωρινό) ανάδοχο με κλήρωση μεταξύ των οικονομικών φορέων που υπέβαλαν ισότιμες προσφορές. Η κλήρωση γίνεται ενώπιον της Επιτροπής Διαγωνισμού και παρουσία των οικονομικών φορέων που υπέβαλαν τις ισότιμες προσφορές, σε ημέρα και ώρα που θα τους γνωστοποιηθεί μέσω της λειτουργικότητας “επικοινωνία” του υποσυστήματος.

Τα αποτελέσματα της ως άνω κλήρωσης ενσωματώνονται, ομοίως, στην απόφαση της προηγούμενης περίπτωσης (θ).

4.2 Πρόσκληση υποβολής δικαιολογητικών προσωρινού αναδόχου/ Κατακύρωση/ Πρόσκληση για υπογραφή σύμβασης

α) Μετά από την αξιολόγηση των προσφορών, η αναθέτουσα αρχή προσκαλεί, στο πλαίσιο της παρούσας ηλεκτρονικής διαδικασίας σύναψης σύμβασης και μέσω της λειτουργικότητας της «Επικοινωνίας», τον προσωρινό ανάδοχο να υποβάλει εντός προθεσμίας δέκα (10) ημερών ^{xxix} από την κοινοποίηση της σχετικής έγγραφης ειδοποίησης σε αυτόν τα προβλεπόμενα, στο άρθρο 23 της παρούσας, αποδεικτικά μέσα (δικαιολογητικά προσωρινού αναδόχου) και τα αποδεικτικά έγγραφα νομιμοποίησης.^{xxx} Ο προσωρινός ανάδοχος δύναται να υποβάλει, εντός της ως άνω προθεσμίας, αίτημα, προς την αναθέτουσα αρχή, για παράτασή της, συνοδευόμενο από αποδεικτικά έγγραφα περί αίτησης χορήγησης δικαιολογητικών προσωρινού αναδόχου. Στην περίπτωση αυτή η αναθέτουσα αρχή παρατείνει την προθεσμία υποβολής αυτών, για όσο χρόνο απαιτηθεί για τη χορήγησή τους από τις αρμόδιες δημόσιες αρχές.

β) Τα δικαιολογητικά του προσωρινού αναδόχου υποβάλλονται από τον οικονομικό φορέα ηλεκτρονικά, μέσω της λειτουργικότητας της «Επικοινωνίας» στην αναθέτουσα αρχή, δεν απαιτείται να προσκομισθούν και σε έντυπη μορφή και γίνονται αποδεκτά, ανά περίπτωση, εφόσον υποβάλλονται, σύμφωνα με τα προβλεπόμενα στις διατάξεις:

i) είτε των άρθρων 13, 14 και 28 του ν. 4727/2020 περί ηλεκτρονικών δημοσίων εγγράφων που φέρουν ηλεκτρονική υπογραφή ή σφραγίδα, και, εφόσον πρόκειται για αλλοδαπά δημόσια ηλεκτρονικά έγγραφα, εάν φέρουν επισημείωση e-Apostille

ii) είτε των άρθρων 15 και 27^{xxxi} του ν. 4727/2020 περί ηλεκτρονικών ιδιωτικών εγγράφων που φέρουν ηλεκτρονική υπογραφή ή σφραγίδα

iii) είτε του άρθρου 11 του ν. 2690/1999, όπως ισχύει περί βεβαίωσης του γνησίου της υπογραφής- επικύρωσης των αντιγράφων

iv) είτε της παρ. 2 του άρθρου 37^{xxxii} του ν. 4412/2016, περί χρήσης ηλεκτρονικών υπογραφών σε ηλεκτρονικές διαδικασίες δημοσίων συμβάσεων,

v) είτε της παρ. 13 του άρθρου 80 του ν.4412/2016, περί συνυποβολής υπεύθυνης δήλωσης στην περίπτωση απλής φωτοτυπίας ιδιωτικών εγγράφων^{xxxiii}.

Επιπλέον δεν προσκομίζονται σε έντυπη μορφή τα ΦΕΚ και ενημερωτικά και τεχνικά φυλλάδια και άλλα έντυπα, εταιρικά ή μη, με ειδικό τεχνικό περιεχόμενο, δηλαδή έντυπα με αμιγώς τεχνικά χαρακτηριστικά, όπως αριθμούς, αποδόσεις σε διεθνείς μονάδες, μαθηματικούς τύπους και σχέδια.

Τα ως άνω στοιχεία και δικαιολογητικά καταχωρίζονται από αυτόν σε μορφή ηλεκτρονικών αρχείων με μορφότυπο PDF.^{xxxiv}

β.1) Εντός της προθεσμίας υποβολής των δικαιολογητικών κατακύρωσης και το αργότερο έως την τρίτη εργάσιμη ημέρα από την καταληκτική ημερομηνία ηλεκτρονικής υποβολής τους, προσκομίζονται με ευθύνη του οικονομικού φορέα, στην αναθέτουσα αρχή, σε έντυπη μορφή και σε κλειστό φάκελο, στον οποίο αναγράφεται ο αποστολέας, τα στοιχεία του διαγωνισμού και ως παραλήπτης η Επιτροπή, τα στοιχεία και δικαιολογητικά, τα οποία απαιτείται να προσκομισθούν σε έντυπη μορφή (ως πρωτότυπα ή ακριβή αντίγραφα).^{xxxv}

Τέτοια στοιχεία και δικαιολογητικά ενδεικτικά είναι :

i) αυτά που δεν υπάγονται στις διατάξεις του άρθρου 11 παρ. 2 του ν. 2690/1999, όπως ισχύει, (ενδεικτικά συμβολαιογραφικές ένορκες βεβαιώσεις ή λοιπά συμβολαιογραφικά έγγραφα)

ii) ιδιωτικά έγγραφα τα οποία δεν έχουν επικυρωθεί από δικηγόρο ή δεν φέρουν θεώρηση από υπηρεσίες και φορείς της περίπτωσης α της παρ. 2 του άρθρου 11 του ν. 2690/1999 ή δεν συνοδεύονται από υπεύθυνη δήλωση για την ακρίβειά τους, καθώς και

iii) τα έντυπα έγγραφα που φέρουν τη Σφραγίδα της Χάγης (Apostille) ή προξενική θεώρηση και δεν είναι επικυρωμένα από δικηγόρο.

Σημειώνεται ότι στα αλλοδαπά δημόσια έγγραφα και δικαιολογητικά εφαρμόζεται η Συνθήκη της Χάγης της 5ης.10.1961, που κυρώθηκε με το ν. 1497/1984 (Α'188), εφόσον συντάσσονται σε κράτη που έχουν προσχωρήσει στην ως άνω Συνθήκη, άλλως φέρουν προξενική θεώρηση. Απαλλάσσονται από την απαίτηση επικύρωσης (με Apostille ή Προξενική Θεώρηση) αλλοδαπά

δημόσια έγγραφα όταν καλύπτονται από διμερείς ή πολυμερείς συμφωνίες που έχει συνάψει η Ελλάδα (ενδεικτικά «Σύμβαση νομικής συνεργασίας μεταξύ Ελλάδας και Κύπρου – 05.03.1984» (κυρωτικός ν.1548/1985, «Σύμβαση περί απαλλαγής απο την επικύρωση ορισμένων πράξεων και εγγράφων – 15.09.1977» (κυρωτικός ν.4231/2014)). Επίσης απαλλάσσονται από την απαίτηση επικύρωσης ή παρόμοιας διατύπωσης δημόσια έγγραφα που εκδίδονται από τις αρχές κράτους μέλους που υπάγονται στον Καν ΕΕ 2016/1191 για την απλούστευση των απαιτήσεων για την υποβολή ορισμένων δημοσίων εγγράφων στην ΕΕ, όπως, ενδεικτικά, το λευκό ποινικό μητρώο, υπό τον όρο ότι τα σχετικά με το γεγονός αυτό δημόσια έγγραφα εκδίδονται για πολίτη της Ένωσης από τις αρχές του κράτους μέλους της ιθαγένειάς του. Επίσης, γίνονται υποχρεωτικά αποδεκτά ευκρινή φωτοαντίγραφα εγγράφων που έχουν εκδοθεί από αλλοδαπές αρχές και έχουν επικυρωθεί από δικηγόρο, σύμφωνα με τα προβλεπόμενα στην παρ. 2 περ. β του άρθρου 11 του ν. 2690/1999 “Κώδικας Διοικητικής Διαδικασίας”, όπως αντικαταστάθηκε ως άνω με το άρθρο 1 παρ.2 του ν.4250/2014.

γ) Αν δεν υποβληθούν τα παραπάνω δικαιολογητικά ή υπάρχουν ελλείψεις σε αυτά που υποβλήθηκαν ηλεκτρονικά ή σε έντυπη μορφή, εφόσον απαιτείται, σύμφωνα με τα ανωτέρω η αναθέτουσα αρχή καλεί τον προσωρινό ανάδοχο να προσκομίσει τα ελλείποντα δικαιολογητικά ή να συμπληρώσει τα ήδη υποβληθέντα ή να παράσχει διευκρινίσεις, κατά την έννοια του άρθρου 102 ν. 4412/2016, εντός προθεσμίας δέκα (10) ημερών από την κοινοποίηση της σχετικής πρόσκλησης σε αυτόν. Αν ο προσωρινός ανάδοχος υποβάλλει αίτημα προς την αναθέτουσα αρχή για παράταση της ως άνω προθεσμίας, το οποίο συνοδεύεται με αποδεικτικά έγγραφα από τα οποία να αποδεικνύεται ότι έχει αιτηθεί τη χορήγηση των δικαιολογητικών, η αναθέτουσα αρχή παρατείνει την προθεσμία υποβολής των δικαιολογητικών για όσο χρόνο απαιτηθεί για τη χορήγηση των δικαιολογητικών από τις αρμόδιες δημόσιες αρχές.

Το παρόν εφαρμόζεται αναλόγως και στις περιπτώσεις που η αναθέτουσα αρχή τυχόν ζητήσει την προσκόμιση δικαιολογητικών κατά τη διαδικασία αξιολόγησης των προσφορών και πριν από το στάδιο κατακύρωσης, κατ’ εφαρμογή της διάταξης του άρθρου 79 παράγραφος 5 εδάφιο α’ ν. 4412/2016, τηρουμένων των αρχών της ίσης μεταχείρισης και της διαφάνειας.^{xxxvi}

δ) Αν, κατά τον έλεγχο των υποβληθέντων δικαιολογητικών, διαπιστωθεί ότι:

i) τα στοιχεία που δηλώθηκαν με το Ευρωπαϊκό Ενιαίο Έγγραφο Σύμβασης (ΕΕΕΣ), είναι εκ προθέσεως απατηλά ή ότι έχουν υποβληθεί πλαστά αποδεικτικά στοιχεία^{xxxvii} ή

ii) αν δεν υποβληθούν στο προκαθορισμένο χρονικό διάστημα τα απαιτούμενα πρωτότυπα ή αντίγραφα, των παραπάνω δικαιολογητικών, ή

iii) αν από τα δικαιολογητικά που προσκομίσθηκαν νομίμως και εμπροθέσμως, δεν αποδεικνύονται οι όροι και οι προϋποθέσεις συμμετοχής σύμφωνα με τα άρθρα 21, 22 και 23 της παρούσας,^{xxxviii}

απορρίπτεται η προσφορά του προσωρινού αναδόχου, καταπίπτει υπέρ της αναθέτουσας αρχής η εγγύηση συμμετοχής του και η κατακύρωση γίνεται στον προσφέροντα που υπέβαλε την αμέσως επόμενη πλέον συμφέρουσα από οικονομική άποψη προσφορά βάσει της τιμής, τηρουμένης της ανωτέρω διαδικασίας.

Σε περίπτωση έγκαιρης και προσηκούσας ενημέρωσης της αναθέτουσας αρχής για μεταβολές στις προϋποθέσεις τις οποίες ο προσωρινός ανάδοχος είχε δηλώσει με το Ευρωπαϊκό Ενιαίο Έγγραφο Σύμβασης (ΕΕΕΣ) ότι πληροί και οι οποίες επήλθαν ή για τις οποίες έλαβε γνώση μέχρι τη σύναψη της σύμβασης (οψιγενείς μεταβολές), δεν καταπίπτει υπέρ της αναθέτουσας αρχής η προσκομισθείσα, σύμφωνα με το άρθρο 15 της παρούσας, εγγύηση συμμετοχής.^{xxxix}.

Αν κανένας από τους προσφέροντες δεν υπέβαλε αληθή ή ακριβή δήλωση, ή αν κανένας από τους προσφέροντες δεν προσκομίζει ένα ή περισσότερα από τα απαιτούμενα έγγραφα και δικαιολογητικά, ή αν κανένας από τους προσφέροντες δεν αποδείξει ότι: α) δεν βρίσκεται σε μια από τις καταστάσεις που αναφέρονται στο άρθρο 22.Α και β) πληροί τα σχετικά κριτήρια επιλογής των άρθρων 22.Β έως 22.Ε, όπως αυτά έχουν καθοριστεί στην παρούσα, η διαδικασία σύναψης της σύμβασης ματαιώνεται.

Η διαδικασία ελέγχου των ως άνω δικαιολογητικών ολοκληρώνεται με τη σύνταξη πρακτικού από την Επιτροπή Διαγωνισμού, στο οποίο αναγράφεται η τυχόν συμπλήρωση δικαιολογητικών κατά τα οριζόμενα στις παραγράφους (α) και (γ) του παρόντος άρθρου.^{xi} Η Επιτροπή, στη συνέχεια, το κοινοποιεί, μέσω της «λειτουργικότητας της «Επικοινωνίας», στο αποφαινόμενο όργανο της αναθέτουσας αρχής για τη λήψη απόφασης είτε κατακύρωσης της σύμβασης είτε ματαίωσης της διαδικασίας, ανά περίπτωση.

Τα αποτελέσματα του ελέγχου των δικαιολογητικών του προσωρινού αναδόχου επικυρώνονται με την απόφαση κατακύρωσης του άρθρου 105 ν. 4412/2016,^{xii} ήτοι με την απόφαση του προηγούμενου εδαφίου, στην οποία αναφέρονται υποχρεωτικά οι προθεσμίες για την αναστολή της σύναψης σύμβασης, σύμφωνα με τα άρθρα 360 έως 372 του ίδιου νόμου.^{xiii}

Η αναθέτουσα αρχή κοινοποιεί την απόφαση κατακύρωσης, μαζί με αντίγραφο όλων των πρακτικών της διαδικασίας ελέγχου και αξιολόγησης των προσφορών σε όλους τους οικονομικούς φορείς που έλαβαν μέρος στη διαδικασία ανάθεσης, εκτός από τους οριστικώς αποκλεισθέντες και ιδίως όσους αποκλείστηκαν οριστικά δυνάμει της παρ. 1 του άρθρου 72 του ν. 4412/2016 και της αντίστοιχης περ. γ της παραγράφου 4.1 της παρούσας,^{xliii} μέσω της λειτουργικότητας της «Επικοινωνίας», και επιπλέον αναρτά τα δικαιολογητικά του προσωρινού αναδόχου στον χώρο «Συνημμένα Ηλεκτρονικού Διαγωνισμού».

Στην απόφαση κατακύρωσης αναφέρονται υποχρεωτικά οι προθεσμίες για την αναστολή της σύναψης της σύμβασης, σύμφωνα με τα άρθρα 360 έως 372 (παρ.1 άρθρου 105 Ν.4412/2016 όπως τροποποιήθηκε με τη διάταξη του άρθρου 17 Ν.5218/2025).

ε) Η απόφαση κατακύρωσης καθίσταται οριστική, εφόσον συντρέξουν οι ακόλουθες προϋποθέσεις:^{xliv}

- i. η απόφαση κατακύρωσης έχει κοινοποιηθεί, σύμφωνα με τα ανωτέρω,
- ii. παρέλθει άπρακτη η προθεσμία άσκησης προδικαστικής προσφυγής ή σε περίπτωση άσκησης, παρέλθει άπρακτη η προθεσμία άσκησης αίτησης αναστολής κατά της απόφασης της ΑΕΠΠ και σε περίπτωση άσκησης αίτησης αναστολής κατά της απόφασης της ΑΕΠΠ, εκδοθεί απόφαση επί της αίτησης, με την επιφύλαξη της χορήγησης προσωρινής διαταγής, σύμφωνα με όσα ορίζονται στο τελευταίο εδάφιο της παρ. 4 του άρθρου 372 του ν. 4412/2016,
- iii. έχει ολοκληρωθεί επιτυχώς ο προσυμβατικός έλεγχος από το Ελεγκτικό Συνέδριο, σύμφωνα με τα άρθρα 324 έως 327 του ν. 4700/2020, εφόσον απαιτείται^{xlv}, και
- iv. ο προσωρινός ανάδοχος έχει υποβάλλει, έπειτα από σχετική πρόσκληση της αναθέτουσας αρχής, μέσω της λειτουργικότητας της “Επικοινωνίας” του υποσυστήματος, υπεύθυνη δήλωση, που υπογράφεται σύμφωνα με όσα ορίζονται στο άρθρο 79^A του ν. 4412/2016, στην οποία δηλώνεται ότι, δεν έχουν επέλθει στο πρόσωπό του οψιγενείς μεταβολές, κατά την έννοια του άρθρου 104 του ίδιου νόμου, και μόνον στην περίπτωση του προσυμβατικού ελέγχου ή της άσκησης προδικαστικής προσφυγής κατά της απόφασης κατακύρωσης.

Η υπεύθυνη δήλωση ελέγχεται από την αναθέτουσα αρχή και μνημονεύεται στο συμφωνητικό. Εφόσον δηλωθούν οψιγενείς μεταβολές, η δήλωση ελέγχεται από την Επιτροπή Διαγωνισμού, η οποία εισηγείται προς το αρμόδιο αποφαινόμενο όργανο.

Μετά από την οριστικοποίηση της απόφασης κατακύρωσης, η αναθέτουσα αρχή προσκαλεί τον ανάδοχο, μέσω της λειτουργικότητας της “Επικοινωνίας” του υποσυστήματος, να προσέλθει για την υπογραφή του συμφωνητικού, θέτοντάς του προθεσμία δεκαπέντε (15) ημερών από την κοινοποίηση σχετικής έγγραφης ειδικής πρόσκλησης,^{xlvi} προσκομίζοντας και την απαιτούμενη εγγυητική επιστολή καλής εκτέλεσης. Η σύμβαση θεωρείται συναφθείσα με την κοινοποίηση της ως άνω ειδικής πρόσκλησης.^{xlvii}

Πριν από την υπογραφή του συμφωνητικού υποβάλλεται η υπεύθυνη δήλωση της κοινής απόφασης των Υπουργών Ανάπτυξης και Επικρατείας 20977/23-8-2007 (Β’ 1673) «Δικαιολογητικά για την τήρηση των μητρώων του ν. 3310/2005 όπως τροποποιήθηκε με το ν. 3414/2005».

Εάν ο ανάδοχος δεν προσέλθει να υπογράψει το συμφωνητικό, μέσα στην προθεσμία που ορίζεται στην ειδική πρόκληση, και με την επιφύλαξη αντικειμενικών λόγων ανωτέρας βίας, κηρύσσεται έκπτωτος, καταπίπτει υπέρ της αναθέτουσας αρχής η εγγύηση συμμετοχής του και ακολουθείται η διαδικασία του παρόντος άρθρου 4.2 για τον προσφέροντα που υπέβαλε την αμέσως επόμενη πλέον συμφέρουσα από οικονομική άποψη προσφορά βάσει τιμής^{xlviii}. Αν κανένας από τους προσφέροντες δεν προσέλθει για την υπογραφή του συμφωνητικού, η διαδικασία ανάθεσης της σύμβασης ματαιώνεται, σύμφωνα με την περίπτωση β της παραγράφου 1 του άρθρου 106 του ν. 4412/2016.

Η αναθέτουσα αρχή μπορεί, στην περίπτωση αυτήν, να αναζητήσει αποζημίωση, πέρα από την καταπίπτουσα εγγυητική επιστολή, ιδίως δυνάμει των άρθρων 197 και 198 ΑΚ.^{xlix}

Εάν η αναθέτουσα αρχή δεν απευθύνει στον ανάδοχο την ως άνω ειδική πρόσκληση, εντός χρονικού διαστήματος εξήντα (60) ημερών από την οριστικοποίηση της απόφασης κατακύρωσης, και με την επιφύλαξη της ύπαρξης επιτακτικού λόγου δημόσιου συμφέροντος ή αντικειμενικών λόγων ανωτέρας βίας, ο ανάδοχος δικαιούται να απέχει από την υπογραφή του συμφωνητικού, χωρίς να εκπέσει η εγγύηση συμμετοχής του, καθώς και να αναζητήσει αποζημίωση ιδίως δυνάμει των άρθρων 197 και 198 ΑΚ.^l

4.3 Προδικαστικές Προσφυγές ενώπιον της Αρχής Εξέτασης Προδικαστικών Προσφυγών/ Προσωρινή δικαστική προστασία

Α. Κάθε ενδιαφερόμενος, ο οποίος έχει ή είχε συμφέρον να του ανατεθεί η συγκεκριμένη δημόσια σύμβαση και έχει υποστεί ή ενδέχεται να υποστεί ζημία από εκτελεστή πράξη ή παράλειψη της αναθέτουσας αρχής κατά παράβαση της ευρωπαϊκής ενωσιακής ή εσωτερικής νομοθεσίας στον τομέα των δημοσίων συμβάσεων, έχει δικαίωμα να προσφύγει στην Αρχή Εξέτασης Προδικαστικών Προσφυγών (ΑΕΠΠ), σύμφωνα με τα ειδικότερα οριζόμενα στα άρθρα 345επ. Ν. 4412/2016 και 1επ. Π.Δ. 39/2017, στρεφόμενος με προδικαστική προσφυγή, κατά πράξης ή παράλειψης της αναθέτουσας αρχής, προσδιορίζοντας ειδικώς τις νομικές και πραγματικές αιτιάσεις που δικαιολογούν το αίτημά του^{li}.

Σε περίπτωση προσφυγής κατά πράξης της αναθέτουσας αρχής, η προθεσμία για την άσκηση της προδικαστικής προσφυγής είναι:

(α) δέκα (10) ημέρες από την κοινοποίηση της προσβαλλόμενης πράξης στον ενδιαφερόμενο οικονομικό φορέα αν η πράξη κοινοποιήθηκε με ηλεκτρονικά μέσα ή τηλεομοιοτυπία ή

(β) δεκαπέντε (15) ημέρες από την κοινοποίηση της προσβαλλόμενης πράξης σε αυτόν αν χρησιμοποιήθηκαν άλλα μέσα επικοινωνίας, άλλως

(γ) δέκα (10) ημέρες από την πλήρη, πραγματική ή τεκμαιρόμενη, γνώση της πράξης που βλάπτει τα συμφέροντα του ενδιαφερόμενου οικονομικού φορέα. Ειδικά για την άσκηση προσφυγής κατά προκήρυξης, η πλήρης γνώση αυτής τεκμαίρεται μετά την πάροδο δεκαπέντε (15) ημερών από τη δημοσίευση στο ΚΗΜΔΗΣ. **(άρθρο 23 Ν.5218/2025 που τροποποίησε το άρθρο 361παρ.1γ)**

Σε περίπτωση παράλειψης που αποδίδεται στην αναθέτουσα αρχή, η προθεσμία για την άσκηση της προδικαστικής προσφυγής είναι δεκαπέντε (15) ημέρες από την επομένη της συντέλεσης της προσβαλλόμενης παράλειψης^{lii}.

Η προδικαστική προσφυγή, συντάσσεται υποχρεωτικά με τη χρήση του τυποποιημένου εντύπου του Παραρτήματος Ι του π.δ/τος 39/2017 και , κατατίθεται ηλεκτρονικά στην ηλεκτρονική περιοχή του συγκεκριμένου διαγωνισμού μέσω της λειτουργικότητας «Επικοινωνία» του υποσυστήματος προς την Αναθέτουσα Αρχή, επιλέγοντας την ένδειξη «Προδικαστική Προσφυγή» σύμφωνα με άρθρο 15 της ΚΥΑ ΕΣΗΔΗΣ-Δημόσια Έργα.

Σε περίπτωση τεχνικής αδυναμίας λειτουργίας του ΕΣΗΔΗΣ, η οποία ανακοινώνεται και πιστοποιείται εκ των προτέρων, για τις δημόσιες συμβάσεις έργων από τη Διεύθυνση Διαχείρισης, Ανάπτυξης και Υποστήριξης του ΕΣΗΔΗΣ του Υπουργείου Ψηφιακής Διακυβέρνησης αναστέλλονται για το αντίστοιχο διάστημα οι σχετικές προθεσμίες. Σε περίπτωση αιφνίδιας τεχνικής αδυναμίας του ΕΣΗΔΗΣ, το προηγούμενο εδάφιο δεν εφαρμόζεται και η προσφυγή κατατίθεται στην ΕΑΔΗΣΥ με μήνυμα ηλεκτρονικού ταχυδρομείου, η δε τεχνική αδυναμία πιστοποιείται σύμφωνα με τη διαδικασία του τρίτου εδαφίου, εκ των υστέρων. Η προδικαστική προσφυγή περιέχει τις νομικές και πραγματικές αιτιάσεις που δικαιολογούν το αίτημά της. Η έκταση της προσφυγής δεν υπερβαίνει το όριο των είκοσι πέντε (25) σελίδων. Υπέρβαση του ορίου των σελίδων δικαιολογείται μόνο σε εξαιρετικές περιστάσεις, όπως ιδίως, αν με την προσφυγή αμφισβητείται η πλήρωση πλήθους τεχνικών προδιαγραφών. Το Κλιμάκιο εξέτασης της προσφυγής μπορεί να ζητήσει, με πράξη του Προέδρου του, τον περιορισμό της αδικαιολόγητης έκτασής της. Αν ο προσφεύγων δεν συμμορφωθεί με την πράξη του προηγούμενου εδαφίου, καταβάλλει παράβολο ίσο προς το διπλάσιο του παραβόλου που προβλέπεται για την άσκηση της προσφυγής.» **(παρ. 1 άρθρου 362 Ν.4412/2016 όπως τροποποιήθηκε με τη διάταξη του άρθρου 24 Ν.5218/20251).**

Οι προθεσμίες ως προς την υποβολή των προδικαστικών προσφυγών και των παρεμβάσεων αρχίζουν την επομένη της ημέρας της προαναφερθείσας κατά περίπτωση κοινοποίησης ή γνώσης και λήγουν όταν περάσει ολόκληρη η τελευταία ημέρα και ώρα 23:59:59 και, αν αυτή είναι εξαιρετέα ή Σάββατο, όταν περάσει ολόκληρη η επομένη εργάσιμη ημέρα και ώρα 23:59:59^{liii}

Για το παραδεκτό της άσκησης της προδικαστικής προσφυγής κατατίθεται παράβολο από τον προσφεύγοντα υπέρ του Ελληνικού Δημοσίου, σύμφωνα με όσα ορίζονται στο άρθρο 363 Ν. 4412/2016^{iv}. Η επιστροφή του παραβόλου στον προσφεύγοντα γίνεται: α) σε περίπτωση ολικής ή μερικής αποδοχής της προσφυγής του, β) όταν η αναθέτουσα αρχή ανακαλεί την προσβαλλόμενη πράξη ή προβαίνει στην οφειλόμενη ενέργεια πριν από την έκδοση της απόφασης της ΑΕΠΠ επί της προσφυγής, γ) σε περίπτωση παραίτησης του προσφεύγοντα από την προσφυγή του έως και δέκα (10) ημέρες από την κατάθεση της προσφυγής.

Η προθεσμία για την άσκηση της προδικαστικής προσφυγής και η άσκησή της κωλύουν τη σύναψη της σύμβασης επί ποινή ακυρότητας, σύναψη της σύμβασης επί ποινή ακυρότητας, η οποία διαπιστώνεται με απόφαση του οικείου Κλιμακίου της ΕΑΔΗΣΥ, μετά από άσκηση προσφυγής σύμφωνα με το Μέρος Β', περί προδικαστικής προσφυγής για την κήρυξη ακυρότητας της σύμβασης, εκτός εάν η ΕΑΔΗΣΥ, κατά τη διαδικασία χορήγησης προσωρινών μέτρων, σύμφωνα με το άρθρο 366, αποφανθεί διαφορετικά. Κατά τα λοιπά η άσκηση της προδικαστικής προσφυγής δεν κωλύει την πρόοδο της διαγωνιστικής διαδικασίας, με την επιφύλαξη του άρθρου 366 (**παρ. 1 άρθρου 364 Ν.4412/2016 όπως τροποποιήθηκε με τη διάταξη του άρθρου 26 Ν.5218/2025**).

Η προηγούμενη παράγραφος δεν εφαρμόζεται στην περίπτωση που, κατά τη διαδικασία σύναψης της παρούσας σύμβασης, υποβληθεί μόνο μία (1) προσφορά^{iv}.

Μετά την, κατά τα ως άνω, ηλεκτρονική κατάθεση της προδικαστικής προσφυγής η αναθέτουσα αρχή, μέσω της λειτουργίας "Επικοινωνία» :

α) Κοινοποιεί την προσφυγή το αργότερο έως την επομένη εργάσιμη ημέρα από την κατάθεσή της σε κάθε ενδιαφερόμενο τρίτο, ο οποίος μπορεί να θίγεται από την αποδοχή της προσφυγής, προκειμένου να ασκήσει το, προβλεπόμενο από τα άρθρα 362 παρ. 3 και 7 Π.Δ. 39/2017, δικαίωμα παρέμβασής του στη διαδικασία εξέτασης της προσφυγής, για τη διατήρηση της ισχύος της προσβαλλόμενης πράξης, προσκομίζοντας όλα τα κρίσιμα έγγραφα που έχει στη διάθεσή του.

β) Διαβιβάζει στην ΑΕΠΠ, το αργότερο εντός δεκαπέντε (15) ημερών από την ημέρα κατάθεσης, τον πλήρη φάκελο της υπόθεσης, τα αποδεικτικά κοινοποίησης στους ενδιαφερόμενους τρίτους αλλά και την Έκθεση Απόψεων της επί της προσφυγής. Στην Έκθεση Απόψεων η αναθέτουσα αρχή μπορεί να παραθέσει αρχική ή συμπληρωματική αιτιολογία για την υποστήριξη της προσβαλλόμενης με την προδικαστική προσφυγή πράξης.

γ) Κοινοποιεί σε όλα τα μέρη την έκθεση απόψεων, τις Παρεμβάσεις και τα σχετικά έγγραφα που τυχόν τη συνοδεύουν, μέσω του ηλεκτρονικού τόπου του διαγωνισμού το αργότερο έως την επομένη εργάσιμη ημέρα από την κατάθεσή τους.

δ) Συμπληρωματικά υπομνήματα κατατίθενται από οποιοδήποτε από τα μέρη μέσω της πλατφόρμας του ΕΣΗΔΗΣ, το αργότερο εντός πέντε (5) ημερών από την κοινοποίηση των απόψεων της αναθέτουσας αρχής^{lvi}.

Η άσκηση της προδικαστικής προσφυγής αποτελεί προϋπόθεση για την άσκηση των ένδικων βοηθημάτων της αίτησης αναστολής και της αίτησης ακύρωσης του άρθρου 372 Ν. 4412/2016 κατά των εκτελεστών πράξεων ή παραλείψεων της αναθέτουσας αρχής^{lvii}.

Β. Όποιος έχει έννομο συμφέρον μπορεί να ζητήσει, με το ίδιο δικόγραφο εφαρμοζόμενων αναλογικά των διατάξεων του π.δ. 18/1989, την αναστολή εκτέλεσης της απόφασης της ΑΕΠΠ και την ακύρωσή της ενώπιον του Διοικητικού Εφετείου της έδρας της αναθέτουσας αρχής^{lviii}. Το αυτό ισχύει και σε περίπτωση σιωπηρής απόρριψης της προδικαστικής προσφυγής από την Α.Ε.Π.Π. Δικαίωμα άσκησης του ως άνω ένδικου βοηθήματος έχει και η αναθέτουσα αρχή, αν η Α.Ε.Π.Π. κάνει δεκτή την προδικαστική προσφυγή, αλλά και αυτός του οποίου έχει γίνει εν μέρει δεκτή η προδικαστική προσφυγή.

Με την απόφαση της ΑΕΠΠ λογίζονται ως συμπροσβαλλόμενες και όλες οι συναφείς προς την ανωτέρω απόφαση πράξεις ή παραλείψεις της αναθέτουσας αρχής, εφόσον έχουν εκδοθεί ή συντελεστεί αντιστοίχως έως τη συζήτηση της ως άνω αίτησης στο Δικαστήριο.

Η αίτηση αναστολής και ακύρωσης περιλαμβάνει μόνο αιτιάσεις που είχαν προταθεί με την προδικαστική προσφυγή ή αφορούν στη διαδικασία ενώπιον της Α.Ε.Π.Π. ή το περιεχόμενο των αποφάσεών της. Η αναθέτουσα αρχή, εφόσον ασκήσει την αίτηση της παρ. 1 του άρθρου 372 του ν. 4412/2016, μπορεί να προβάλει και οψιγενείς ισχυρισμούς αναφορικά με τους επιτακτικούς λόγους δημοσίου συμφέροντος, οι οποίοι καθιστούν αναγκαία την άμεση ανάθεση της σύμβασης.^{lix}

Η αίτηση ασκείται εντός δέκα (10) ημερών από την κοινοποίηση ή την πλήρη γνώση της απόφασης της ΕΑΔΗΣΥ ή από την παρέλευση της προθεσμίας για την έκδοση απόφασης, σύμφωνα με όσα ορίζονται στην παρ. 1 του άρθρου 367 περί διαδικασίας λήψης απόφασης και συνεπειών των αποφάσεων της ΕΑΔΗΣΥ. Η δικάσιμος για την εκδίκαση της αίτησης ακύρωσης δεν πρέπει να απέχει πέραν των εξήντα (60) ημερών από την κατάθεση του δικογράφου. Ο Πρόεδρος του αρμοδίου Τμήματος ορίζει με πράξη του τον εισηγητή, καθώς και την ημέρα και την ώρα εκδίκασης της αίτησης. Αντίγραφο της αίτησης με κλήση κοινοποιείται με τη φροντίδα του αιτούντος προς την ΕΑΔΗΣΥ, προς την αναθέτουσα αρχή, αν δεν έχει ασκήσει αυτή την αίτηση, για να προσκομίσει τον φάκελο της υπόθεσης και τις απόψεις της, καθώς και προς κάθε τρίτο ενδιαφερόμενο, την κλήτευση του οποίου διατάσσει με πράξη του ο Πρόεδρος ή ο προεδρεύων του αρμοδίου Δικαστηρίου ή Τμήματος, έως την επόμενη ημέρα από την κατάθεση της αίτησης. Σε περίπτωση άσκησης της αίτησης από την αναθέτουσα αρχή, αυτή διαβιβάζει στο αρμόδιο δικαστήριο τον φάκελο, η δε αιτιολογία της προσβαλλόμενης απόφασης της ΕΑΔΗΣΥ επέχει θέση απόψεων αυτής επί των λόγων ακύρωσης, οι οποίες μπορούν να συμπληρωθούν με υπόμνημα. Ο αιτών υποχρεούται επί ποινή απαραδέκτου του ένδικου βοηθήματος να προβεί στις παραπάνω κοινοποιήσεις εντός αποκλειστικής προθεσμίας δύο (2) ημερών από την έκδοση και την παραλαβή της ως άνω πράξης του Δικαστηρίου. Εντός αποκλειστικής προθεσμίας δέκα (10) ημερών από την ως άνω κοινοποίηση της αίτησης

κατατίθεται η παρέμβαση και διαβιβάζονται ο φάκελος και οι απόψεις της αναθέτουσας αρχής. Εντός της ίδιας προθεσμίας κατατίθενται στο Δικαστήριο και τα στοιχεία που υποστηρίζουν τους ισχυρισμούς των διαδίκων. **(άρθρο 372 Ν.4412/2016 όπως τροποποιήθηκε με τη διάταξη του άρθρου 30 Ν.5218/2025).**

Επιπρόσθετα, η παρέμβαση κοινοποιείται με επιμέλεια του παρεμβαίνοντος στα λοιπά μέρη της δίκης εντός δύο (2) ημερών από την κατάθεσή της, αλλιώς λογίζεται ως απαράδεκτη. Το διατακτικό της δικαστικής απόφασης εκδίδεται εντός δεκαπέντε (15) ημερών από τη συζήτηση της αίτησης ή από την προθεσμία για την υποβολή υπομνημάτων.

Η προθεσμία για την άσκηση και η άσκηση της αίτησης ενώπιον του αρμοδίου δικαστηρίου κωλύουν τη σύναψη της σύμβασης μέχρι την έκδοση της οριστικής δικαστικής απόφασης, εκτός εάν με προσωρινή διαταγή ο αρμόδιος δικαστής αποφανθεί διαφορετικά. Επίσης, η προθεσμία για την άσκηση και η άσκησή της αίτησης κωλύουν την πρόοδο της διαδικασίας ανάθεσης για χρονικό διάστημα δεκαπέντε (15) ημερών από την άσκηση της αίτησης, εκτός εάν με την προσωρινή διαταγή ο αρμόδιος δικαστής αποφανθεί διαφορετικά. Για την άσκηση της αίτησης κατατίθεται παράβολο το ύψος του οποίου ανέρχεται σε ποσοστό 0,5% της εκτιμώμενης αξίας της σύμβασης, το οποίο δεν μπορεί να είναι κατώτερο από 1.500€ και ανώτερο από 30.000€, σύμφωνα με τα ειδικότερα οριζόμενα στο άρθρο 372 παρ. 5 του ν. 4412/2016, όπως τροποποιήθηκε με τη διάταξη του άρθρου 30 Ν.5218/2025 και ισχύει.

Αν ο ενδιαφερόμενος δεν αιτήθηκε ή αιτήθηκε ανεπιτυχώς την αναστολή και η σύμβαση υπογράφηκε και η εκτέλεσή της ολοκληρώθηκε πριν από τη συζήτηση της αίτησης, εφαρμόζεται αναλόγως η παρ. 2 του άρθρου 32 του π.δ. 18/1989.

Αν το δικαστήριο ακυρώσει πράξη ή παράλειψη της αναθέτουσας αρχής μετά τη σύναψη της σύμβασης, το κύρος της τελευταίας δεν θίγεται, εκτός αν πριν από τη σύναψη αυτής είχε ανασταλεί η διαδικασία σύναψης της σύμβασης. Στην περίπτωση που η σύμβαση δεν είναι άκυρη, ο ενδιαφερόμενος δικαιούται να αξιώσει αποζημίωση, σύμφωνα με τα αναφερόμενα στο άρθρο 373 του ν. 4412/2016.

Αν το δικαστήριο ακυρώσει απόφαση της ΕΑΔΗΣΥ και αναπέμψει την υπόθεση σε αυτήν για νέα κρίση, αν το παράβολο είχε επιστραφεί, κατατίθεται νέο ισόποσο παράβολο εντός τριών (3) ημερών από την κοινοποίηση στον προσφεύγοντα της πράξης περί ορισμού ημέρας εξέτασης της προδικαστικής προσφυγής και Εισηγητή. Αν το δικαστήριο ακυρώσει απόφαση της ΕΑΔΗΣΥ χωρίς να αναπέμψει την υπόθεση στην Αρχή για νέα κρίση, αποφαινεται το ίδιο και για την τύχη του καταβληθέντος για την προδικαστική προσφυγή και μη επιστραφέντος παραβόλου. Στην περίπτωση αυτή, αν το δικαστήριο παραλείψει να περιλάβει στην απόφασή του διάταξη για την τύχη του παραβόλου της προδικαστικής προσφυγής, του οποίου είχε διαταχθεί η κατάπτωση, αυτό επιστρέφεται από την ΕΑΔΗΣΥ, μετά από αίτηση του ενδιαφερομένου. **(άρθρο 363 παρ. 7 όπως τροποποιήθηκε με τη διάταξη του άρθρου 25 Ν.5218/2025).**

Με την επιφύλαξη των διατάξεων του ν. 4412/2016, για την εκδίκαση των διαφορών του παρόντος άρθρου εφαρμόζονται οι διατάξεις του π.δ. 18/1989.

Γ. Οι προθεσμίες των άρθρων 365, 366 και 367 για την εξέταση των προδικαστικών προσφυγών και την έκδοση της απόφασης της ΕΑΔΗΣΥ, αναστέλλονται κατά το διάστημα από τις **5 μέχρι και τις 20 Αυγούστου**. Κατά το χρονικό διάστημα της αναστολής του πρώτου εδαφίου, οι προδικαστικές προσφυγές, τα αιτήματα αναστολής της διαγωνιστικής διαδικασίας και τα αιτήματα λήψης προσωρινών μέτρων που αφορούν κατεπείγουσες περιπτώσεις

διαγωνιστικών διαδικασιών για λόγους δημοσίου συμφέροντος ή διαγωνιστικές διαδικασίες συναπτόμενες με έργα, υπηρεσίες ή προμήθειες, τα οποία χρηματοδοτούνται, εν όλω ή εν μέρει, από το Ταμείο Ανάκαμψης και Ανθεκτικότητας, εξετάζονται από Κλιμάκια Διακοπών της ΕΑΔΗΣΥ, τα οποία ορίζονται με απόφαση του Εκτελεστικού Συμβουλίου της, εντός των προθεσμιών των άρθρων 365, 366 και 367. **(άρθρο 367Α, το οποίο προστέθηκε με τη διάταξη του άρθρου 29 Ν.5218/2025) .**

Άρθρο 5: Έγγραφα της σύμβασης κατά το στάδιο της εκτέλεσης – Σειρά ισχύος

Σχετικά με την υπογραφή του συμφωνητικού, ισχύουν τα προβλεπόμενα στις παρ. 4, 5, 7, 8 του άρθρου 105 καθώς και στο άρθρο 135 του ν. 4412/2016.

Τα έγγραφα της σύμβασης με βάση τα οποία θα εκτελεσθεί το έργο είναι τα αναφερόμενα παρακάτω. Σε περίπτωση ασυμφωνίας των περιεχομένων σε αυτά όρων, η σειρά ισχύος καθορίζεται ως κατωτέρω:

1. Το συμφωνητικό, συμπεριλαμβανομένων των παρασχεθεισών εξηγήσεων του οικονομικού φορέα, σύμφωνα με τα άρθρα 88 και 89 του ν. 4412/2016, ιδίως ως προς τον προσδιορισμό οικονομικών μεγεθών με τις οποίες ο ανάδοχος διαμόρφωσε την προσφορά του,
2. Η παρούσα Διακήρυξη.
3. Η Οικονομική Προσφορά.
4. Το Τιμολόγιο Δημοπράτησης
5. Η Ειδική Συγγραφή Υποχρεώσεων (Ε.Σ.Υ.).
6. Η Τεχνική Συγγραφή Υποχρεώσεων (Τ.Σ.Υ) με τις Τεχνικές Προδιαγραφές και τα Παραρτήματα τους,
7. Η Τεχνική Περιγραφή (Τ.Π.).
8. Ο Προϋπολογισμός Δημοπράτησης.
9. Οι εγκεκριμένες μελέτες του έργου.
10. Το εγκεκριμένο Χρονοδιάγραμμα κατασκευής του έργου.

Τα ανωτέρω έγγραφα της σύμβασης ισχύουν, όπως διαμορφώθηκαν, με τις συμπληρωματικές πληροφορίες και διευκρινίσεις που παρασχέθηκαν από την αναθέτουσα αρχή επί όλων των ανωτέρω.

Άρθρο 6: Γλώσσα διαδικασίας

- 6.1. Τα έγγραφα της σύμβασης συντάσσονται υποχρεωτικά στην ελληνική γλώσσα και προαιρετικά και σε άλλες γλώσσες, συνολικά ή μερικά. Σε περίπτωση ασυμφωνίας μεταξύ των τμημάτων των εγγράφων της σύμβασης που έχουν συνταχθεί σε περισσότερες γλώσσες, επικρατεί η ελληνική έκδοση^{ix}. Τυχόν προδικαστικές προσφυγές υποβάλλονται στην ελληνική γλώσσα.
- 6.2. Οι προσφορές και τα περιλαμβανόμενα σε αυτές στοιχεία, καθώς και τα αποδεικτικά έγγραφα συντάσσονται στην ελληνική γλώσσα ή συνοδεύονται από επίσημη μετάφρασή τους στην ελληνική γλώσσα.

- 6.3. Στα αλλοδαπά δημόσια έγγραφα και δικαιολογητικά εφαρμόζεται η Συνθήκη της Χάγης της 5.10.1961, που κυρώθηκε με το ν. 1497/1984 (Α'188) σύμφωνα με τα οριζόμενα στο άρθρο 4.2.β) της παρούσας. Τα αλλοδαπά δημόσια και ιδιωτικά έγγραφα συνοδεύονται από μετάφρασή τους στην ελληνική γλώσσα επικυρωμένη είτε από πρόσωπο αρμόδιο κατά τις διατάξεις της εθνικής νομοθεσίας είτε από πρόσωπο κατά νόμο αρμόδιο της χώρας στην οποία έχει συνταχθεί το έγγραφο^{lxii} και γίνονται αποδεκτά σύμφωνα με τα οριζόμενα, ομοίως, στο άρθρο 4.2.β) της παρούσας.
- 6.4. ~~Ενημερωτικά και τεχνικά φυλλάδια και άλλα έντυπα εταιρικά ή μη με ειδικό τεχνικό περιεχόμενο, δηλαδή έντυπα με αμιγώς τεχνικά χαρακτηριστικά, όπως αριθμούς, αποδόσεις σε διεθνείς μονάδες, μαθηματικούς τύπους και σχέδια, που είναι δυνατόν να διαβαστούν σε κάθε γλώσσα και δεν είναι απαραίτητη η μετάφρασή τους, ^{lxiii} μπορούν να υποβάλλονται σε άλλη γλώσσα, χωρίς να συνοδεύονται από μετάφραση στην ελληνική.~~
- 6.5. Η επικοινωνία με την αναθέτουσα αρχή, καθώς και μεταξύ αυτής και του αναδόχου, θα γίνονται υποχρεωτικά στην ελληνική γλώσσα.
- 6.6 Κατά παρέκκλιση, γίνεται δεκτή η υποβολή των ακόλουθων:
- ~~(ενός ή περισσότερων στοιχείων των προσφορών, των δικαιολογητικών κατακύρωσης συμπεριλαμβανομένων, όπως εξειδικεύονται από την αναθέτουσα αρχή στο παρόν σημείο)~~
- ~~στην γλώσσα (συμπληρώστε τη γλώσσα, π.χ. την αγγλική ή ενδεχομένως και άλλη επίσημη γλώσσα της Ευρωπαϊκής Ένωσης) χωρίς να απαιτείται επικύρωσή τους, στο μέτρο που τα ανωτέρω έγγραφα είναι καταχωρισμένα σε επίσημους ιστότοπους φορέων πιστοποίησης, στους οποίους υπάρχει ελεύθερη πρόσβαση, μέσω διαδικτύου, και εφόσον ο οικονομικός φορέας παραπέμπει σε αυτούς, προκειμένου η επαλήθευση της ισχύος τους να είναι ευχερής για την αναθέτουσα αρχή^{lxiii}.~~

Άρθρο 7: Εφαρμοστέα νομοθεσία

- 7.1 Για τη δημοπράτηση του έργου, την εκτέλεση της σύμβασης και την κατασκευή του, εφαρμόζονται οι διατάξεις των παρακάτω νομοθετημάτων, όπως ισχύουν:
1. του ν. 4412/2016 «Δημόσιες Συμβάσεις Έργων, Προμηθειών και Υπηρεσιών (προσαρμογή στις Οδηγίες 201/24/Ε και 2014/25/ΕΕ)» (Α' 147)
 2. του ν. 4727/2020 (Α' 184) «Ψηφιακή Διακυβέρνηση (Ενσωμάτωση στην Ελληνική Νομοθεσία της Οδηγίας (ΕΕ) 2016/2102 και της Οδηγίας (ΕΕ) 2019/1024) - Ηλεκτρονικές Επικοινωνίες (Ενσωμάτωση στο Ελληνικό Δίκαιο της Οδηγίας (ΕΕ) 2018/1972 και άλλες διατάξεις»,
 3. του ν. 4700/2020 (Α' 127) «Ενιαίο κείμενο Δικονομίας για το Ελεγκτικό Συνέδριο, ολοκληρωμένο νομοθετικό πλαίσιο για τον προσυμβατικό έλεγχο, τροποποιήσεις στον Κώδικα Νόμων για το Ελεγκτικό Συνέδριο, διατάξεις για την αποτελεσματική απονομή της δικαιοσύνης και άλλες διατάξεις»
 4. του ν. 4640/2019(Α' 190) «Διαμεσολάβηση σε αστικές και εμπορικές υποθέσεις Περαιτέρω εναρμόνιση της Ελληνικής Νομοθεσίας προς τις διατάξεις της Οδηγίας 2008/52/ΕΚ του Ευρωπαϊκού Κοινοβουλίου και του Συμβουλίου της 21ης Μαΐου 2008 και άλλες διατάξεις».

5. του ν. 4624/2019 (Α' 137) «Αρχή Προστασίας Δεδομένων Προσωπικού Χαρακτήρα, μέτρα εφαρμογής του Κανονισμού (ΕΕ) 2016/679 του Ευρωπαϊκού Κοινοβουλίου και του Συμβουλίου της 27^{ης} Απριλίου 2016 για την προστασία των φυσικών προσώπων έναντι της επεξεργασίας δεδομένων προσωπικού χαρακτήρα και ενσωμάτωση στην εθνική νομοθεσία της Οδηγίας (ΕΕ) 2016/680 του Ευρωπαϊκού Κοινοβουλίου και του Συμβουλίου της 27^{ης} Απριλίου 2016 και άλλες διατάξεις»,
6. του ν. 4622/2019 (ΦΕΚ 133/Α/07.08.2019) «Επιτελικό Κράτος: οργάνωση, λειτουργία & διαφάνεια της Κυβέρνησης, των κυβερνητικών οργάνων & της κεντρικής δημόσιας διοίκησης»,
7. του ν. 4601/2019 (Α' 44) «Εταιρικοί μετασχηματισμοί και εναρμόνιση του νομοθετικού πλαισίου με τις διατάξεις της Οδηγίας 2014/55/ΕΕ του Ευρωπαϊκού Κοινοβουλίου και του Συμβουλίου της 16ης Απριλίου 2014 για την έκδοση ηλεκτρονικών τιμολογίων στο πλαίσιο δημόσιων συμβάσεων και λοιπές διατάξεις»,
8. του ν. 4472/2017 (Α' 74) και ιδίως των άρθρων 118 και 119,
9. του ν. 4314/2014 (Α' 265) "Α) Για τη διαχείριση, τον έλεγχο και την εφαρμογή αναπτυξιακών παρεμβάσεων για την προγραμματική περίοδο 2014-2020, Β) Ενσωμάτωση της Οδηγίας 2012/17 του Ευρωπαϊκού Κοινοβουλίου και του Συμβουλίου της 13ης Ιουνίου 2012 (ΕΕ L 156/16.6.2012) στο ελληνικό δίκαιο, τροποποίηση του ν. 3419/2005 (Α' 297) και άλλες διατάξεις" και του ν. 3614/2007 (Α' 267) «Διαχείριση, έλεγχος και εφαρμογή αναπτυξιακών παρεμβάσεων για την προγραμματική περίοδο 2007 -2013», και του ν. 3614/2007 (Α' 267) «Διαχείριση, έλεγχος και εφαρμογή αναπτυξιακών παρεμβάσεων για την προγραμματική περίοδο 2007 -2013»^{lxiv}
10. του ν. 4278/2014 (Α'157) και ειδικότερα το άρθρο 59 «Άρση περιορισμών συμμετοχής εργοληπτικών επιχειρήσεων σε δημόσια έργα»,
11. του ν. 4270/2014 (Α' 143) «Αρχές δημοσιονομικής διαχείρισης και εποπτείας (ενσωμάτωση της Οδηγίας 2011/85/ΕΕ) – δημόσιο λογιστικό και άλλες διατάξεις», όπως ισχύει
12. του ν. 4129/2013 (Α' 52) «Κύρωση του Κώδικα Νόμων για το Ελεγκτικό Συνέδριο»,
13. του ν. 4013/2011 (Α' 204) «Σύσταση ενιαίας Ανεξάρτητης Αρχής Δημοσίων Συμβάσεων και Κεντρικού Ηλεκτρονικού Μητρώου Δημοσίων Συμβάσεων...»,
14. των παραγράφων 4 και 5 του άρθρου 20, των άρθρων 80-110, της παραγράφου 1α του άρθρου 176 ν. 3669/2008 (Α' 116) «Κύρωση της Κωδικοποίησης της νομοθεσίας κατασκευής δημοσίων έργων» (ΚΔΕ), όπως μεταβατικά ισχύουν.
15. του ν. 3548/2007 (Α' 68) «Καταχώριση δημοσιεύσεων των φορέων του Δημοσίου στο νομαρχιακό και τοπικό Τύπο και άλλες διατάξεις»,
16. του ν. 3310/2005 "Μέτρα για τη διασφάλιση της διαφάνειας και την αποτροπή καταστρατηγήσεων κατά τη διαδικασία σύναψης δημοσίων συμβάσεων" (Α' 30), όπως τροποποιήθηκε με το ν. 3414/2005 (Α' 279), για τη διασταύρωση των στοιχείων του αναδόχου με τα στοιχεία του Ε.Σ.Ρ., το π.δ. 82/1996 (Α 66) «Ονομαστικοποίηση των μετοχών Ελληνικών Ανωνύμων Εταιρειών που μετέχουν στις διαδικασίες ανάληψης έργων ή προμηθειών του Δημοσίου ή των νομικών προσώπων του ευρύτερου δημόσιου τομέα», η κοινή απόφαση των Υπουργών Ανάπτυξης και Επικρατείας υπ' αριθμ. 20977/2007 (Β' 1673) σχετικά με τα "Δικαιολογητικά για την τήρηση των μητρώων του Ν.3310/2005, όπως τροποποιήθηκε με το Ν.3414/2005". καθώς και η απόφαση του Υφυπουργού Οικονομίας και Οικονομικών υπ' αριθμ.1108437/2565/ΔΟΣ/2005 (Β' 1590) "Καθορισμός χωρών στις οποίες λειτουργούν εξωχώριες εταιρίες".
17. του ν. 2859/2000 "Κύρωση Κώδικα Φόρου Προστιθέμενης Αξίας (Φ.Π.Α.)" (Α' 248).
18. του ν. 2690/1999 (Α' 45) "Κύρωση του Κώδικα Διοικητικής Διαδικασίας και άλλες διατάξεις"
19. του ν. 2121/1993 (Α' 25) "Πνευματική Ιδιοκτησία, Συγγενικά Δικαιώματα και Πολιτιστικά Θέματα".
20. του π.δ. 71/2019 (Α'112) «Μητρώα συντελεστών παραγωγής δημοσίων και ιδιωτικών έργων, μελετών, τεχνικών και λοιπών συναφών επιστημονικών υπηρεσιών (ΜΗ.ΤΕ.).
21. του π.δ. 39/2017 (Α' 64) «Κανονισμός εξέτασης προδικαστικών προσφυγών ενώπιων της Α.Ε.Π.Π.»

22. του π.δ. 80/2016 “Ανάληψη υποχρεώσεων από τους διατάκτες” (Α’ 145)^{lxxv}
 23. του π.δ. 28/2015 (Α’ 34) “Κωδικοποίηση διατάξεων για την πρόσβαση σε δημόσια έγγραφα και στοιχεία”,
 24. της υπ’ αριθμ. 14900/4-2-2021 Κοινής Απόφασης των Υπουργών Ανάπτυξης και Επενδύσεων και Περιβάλλοντος και Ενέργειας (Β’ 466/8-2-2021) «Έγκριση σχεδίου Δράσης για τις Πράσινες Δημόσιες Συμβάσεις» (κατά περίπτωση).
 25. της υπ’ αριθμ. Κ.Υ.Α. οικ. 60967 ΕΞ 2020 (Β’ 2425/18.06.2020) «Ηλεκτρονική Τιμολόγηση στο πλαίσιο των Δημόσιων Συμβάσεων δυνάμει του ν. 4601/2019» (Α’ 44)
 26. της υπ’ αριθμ. Κ.Υ.Α. οικ. 60970 ΕΞ 2020 (Β’ 2425/18.06.2020) «Καθορισμός Εθνικού Μορφότυπου ηλεκτρονικού τιμολογίου στο πλαίσιο των Δημοσίων Συμβάσεων
 27. της με αριθ. ΔΝΣ/61034/ΦΝ 466/29-12-2017 Απόφασης του Υπουργού Υποδομών και Μεταφορών «Κατάρτιση, τήρηση και λειτουργία του Μητρώου μελών επιτροπών διαδικασιών σύναψης δημοσίων συμβάσεων έργων, μελετών και παροχής τεχνικών και λοιπών συναφών επιστημονικών υπηρεσιών (Μη.Μ.Ε.Δ.) της παρ. 8 (η) του άρθρου 221 του ν. 4412/2016» (Β 4841), όπως τροποποιήθηκε με την όμοια απόφαση ΥΑ ΔΝΣ/οικ.21137/ΦΝ 466/2-5-2018 (Β 1511).
 28. της Κοινής Διαπιστωτικής Πράξης των Υπουργών Υποδομών και Μεταφορών και Ψηφιακής Διακυβέρνησης με α.π. Δ11/Οικ.627/18-5-2020 θέμα Μετεγκατάσταση του υποσυστήματος ΕΣΗΔΗΣ Δημόσια Έργα στη Γενική Γραμματεία Υποδομών (ΑΔΑ ΩΝΛ5465ΧΘΞ-ΨΕ4).
 29. της με αρ. 166278/25.06.2021 Κοινής Υπουργικής Απόφασης (Β’ 2813/30.06.2021) «Ρυθμίσεις τεχνικών ζητημάτων που αφορούν στην ανάθεση των Δημοσίων Συμβάσεων έργων, μελετών, και παροχής τεχνικών και λοιπών συναφών επιστημονικών υπηρεσιών με χρήση των επιμέρους εργαλείων και διαδικασιών του Εθνικού Συστήματος Ηλεκτρονικών Δημοσίων Συμβάσεων (Ε.Σ.Η.ΔΗ.Σ.) (εφεξής ΚΥΑ ΕΣΗΔΗΣ-Δημόσια Έργα).
 30. της με αρ. 57654/2017 Υπουργικής Απόφασης (Β’ 1781) «Ρύθμιση ειδικότερων θεμάτων λειτουργίας και διαχείρισης του Κεντρικού Ηλεκτρονικού Μητρώου Δημοσίων Συμβάσεων (ΚΗΜΔΗΣ) του Υπουργείου Οικονομίας και Ανάπτυξης»,
 31. της με αρ. 64233/08.06.2021 Κοινής Υπουργικής Απόφασης (Β’ 2453/09.06.2021) ««Ρυθμίσεις τεχνικών ζητημάτων που αφορούν την ανάθεση των Δημοσίων Συμβάσεων Προμηθειών και Υπηρεσιών με χρήση των επιμέρους εργαλείων και διαδικασιών του Εθνικού Συστήματος Ηλεκτρονικών Δημοσίων Συμβάσεων (ΕΣΗΔΗΣ)».
 32. της με αριθμ. Δ.22/ 4193/2019 Απόφασης του Υπουργού Υποδομών και Μεταφορών (Β’ 4607) Έγκριση εβδομήντα (70) Ελληνικών Τεχνικών Προδιαγραφών (ΕΤΕΠ), με υποχρεωτική εφαρμογή σε όλα τα Δημόσια Έργα και Μελέτες,
 33. της με αριθμ. ΔΝΣγ/οικ.38107/ΦΝ 466/2017 Απόφασης του Υπουργού Υποδομών και Μεταφορών (Β’ 1956) «Καθορισμός «Ομάδων εργασιών» ανά κατηγορία έργων για τις δημόσιες συμβάσεις έργων του ν. 4412/2016»,
 34. της με αριθμ. ΔΝΣγ/οικ.35577/ΦΝ 466/2017 Απόφασης του Υπουργού Υποδομών και Μεταφορών (Β’ 1746) «Κανονισμός Περιγραφικών Τιμολογίων Εργασιών για δημόσιες συμβάσεις έργων».
 35. της με αριθμ με αριθ. Δ15/οικ/24298/28.07.2005 (Β’ 1105) Απόφασης με θέμα «Έκδοση Ενημερότητας Πτυχίου και Βεβαιώσεων ανεκτέλεστου υπολοίπου συμβάσεων δημοσίων έργων, υποβολή Εκθέσεων δραστηριότητας ανωνύμων εταιρειών και Πιστοποιητικών εκτέλεσης έργων».
36. του **Κανονισμού (ΕΕ)2016/679** του ΕΚ και του Συμβουλίου, της 27ης Απριλίου 2016, για την προστασία των φυσικών προσώπων έναντι **της επεξεργασίας των δεδομένων προσωπικού χαρακτήρα** και για την ελεύθερη κυκλοφορία των δεδομένων αυτών και την κατάργηση της οδηγίας 95/46/ΕΚ (Γενικός

Κανονισμός για την Προστασία Δεδομένων) (Κείμενο που παρουσιάζει ενδιαφέρον για τον ΕΟΧ) ΟJ L 119,

37. του **N.5005/2022 (Α' 236)** «Ενίσχυση δημοσιότητας και διαφάνειας στον έντυπο και ηλεκτρονικό Τύπο -Σύσταση ηλεκτρονικών μητρώων εντύπου και ηλεκτρονικού Τύπου -Διατάξεις αρμοδιότητας της Γενικής Γραμματείας Επικοινωνίας και Ενημέρωσης και λοιπές επείγουσες ρυθμίσεις»,
38. του **N.4919/2022(Α' 71)** «Σύσταση εταιρειών μέσω των Υπηρεσιών Μιας Στάσης (Υ.Μ.Σ.) και τήρηση του Γενικού Εμπορικού Μητρώου (Γ.Ε.ΜΗ.) Ενσωμάτωση της Οδηγίας (ΕΕ) 2019/1151 του Ευρωπαϊκού Κοινοβουλίου και του Συμβουλίου της 20ής Ιουνίου 2019 για την τροποποίηση της Οδηγίας (ΕΕ) 2017/1132, όσον αφορά τη χρήση ψηφιακών εργαλείων και διαδικασιών στον τομέα του εταιρικού δικαίου (L 186) και λοιπές επείγουσες διατάξεις»
39. του **v.5090/2024(Α' 30)** «Παρεμβάσεις στον Ποινικό Κώδικα και τον Κώδικα Ποινικής Δικονομίας για την επιτάχυνση και την ποιοτική αναβάθμιση της ποινικής δίκης -Εκσυγχρονισμός του νομοθετικού πλαισίου για την πρόληψη και την καταπολέμηση της ενδοοικογενειακής βίας» και ειδικότερα των άρθρων 134 και 135 του ΣΤ' Κεφαλαίου Ευθύνη νομικών προσώπων σε περίπτωση δωροδοκίας του v. 5090/2024

7.2 Οι σε εκτέλεση των ανωτέρω διατάξεων εκδοθείσες κανονιστικές πράξεις^{lxvi}, καθώς και λοιπές διατάξεις που αναφέρονται ρητά ή απορρέουν από τα οριζόμενα στα συμβατικά τεύχη της παρούσας καθώς και το σύνολο των διατάξεων του ασφαλιστικού, εργατικού, περιβαλλοντικού και φορολογικού δικαίου και γενικότερα κάθε διάταξη (Νόμος, Π.Δ., Υ.Α.) και ερμηνευτική εγκύκλιος που διέπει την ανάθεση και εκτέλεση του έργου της παρούσας σύμβασης, έστω και αν δεν αναφέρονται ρητά.

7.3 .Προσθήκες και εν γένει προσαρμογές άρθρων της διακήρυξης (πέραν των όσων ήδη προβλέπονται ρητώς στο κείμενο της πρότυπης διακήρυξης) μπορούν να προστίθενται και να περιλαμβάνονται, μόνο εφόσον είναι απόλυτα συμβατές με την ισχύουσα κάθε φορά νομοθεσία.

Άρθρο 8: Χρηματοδότηση του Έργου, Φόροι, Δασμοί, κ.λ.π.- Πληρωμή Αναδόχου

8.1. Το έργο έχει ενταχθεί στο Ε.Π. «**Δυτική Ελλάδα 2021-2027**» στον Αξονα Προτεραιότητας «Προστασία του φυσικού περιβάλλοντος αντιμετώπιση και προσαρμογή στην κλιματική αλλαγή ενίσχυση της ενεργειακής αυτάρκειας και της κυκλικής οικονομίας στην Περιφέρεια Δυτικής Ελλάδας» και αποτελεί το υποέργο 1 της πράξης με τίτλο «**ΕΠΕΜΒΑΣΕΙΣ ΕΝΕΡΓΕΙΑΚΗΣ ΑΝΑΒΑΘΜΙΣΗΣ ΣΤΟ ΚΤΙΡΙΟ**

ΥΠΗΡΕΣΙΩΝ (ΠΟΛΥΚΕΝΤΡΟ) ΤΟΥ ΔΗΜΟΥ ΠΥΡΓΟΥ» (Κωδικός MIS 6018654) και η θετική γνώμη της Ε.Υ.Δ.Ε.Π. Δυτικής Ελλάδος για τη διαδικασία ανάθεσης της σύμβασης αποτελεί όρο για την χρηματοδότηση της πράξης. Η σύμβαση συγχρηματοδοτείται από το Ευρωπαϊκό Ταμείο Περιφερειακής Ανάπτυξης (ΕΤΠΑ) (85%) και από Εθνικούς Πόρους. Η δημόσια δαπάνη εγγράφηκε στο ΠΔΕ με Κωδ. Πράξης ΣΑ : (Κωδικός ενάρθρου Πράξης) 2024ΕΠ00170102 ..(απόφασης)

Το έργο υπόκειται στις κρατήσεις που προβλέπονται για τα έργα αυτά, περιλαμβανομένης της κράτησης ύψους 0,1 % υπέρ των λειτουργικών αναγκών της Ενιαίας Ανεξάρτητης Αρχής Δημοσίων Συμβάσεων (ΕΑΔΗΣΥ), σύμφωνα με τις διατάξεις του αρ. 7 του ν. 4912/22 «Ενιαία Αρχή Δημοσίων Συμβάσεων και άλλες διατάξεις του Υπουργείου Δικαιοσύνης» (ΦΕΚ 59/τ. Α'/17.03.22), καθώς και την πράξη 29/27-9-2022 του Υπουργικού Συμβουλίου με θέμα «Διορισμός Προέδρου και οκτώ (8) Συμβούλων της Ενιαίας Αρχής Δημοσίων Συμβάσεων (Ε.Α.ΔΗ.ΣΥ.)» (ΦΕΚ 908/Τ.ΥΟΔΔ/30-9-2022, της κράτησης ύψους 0,06 % υπέρ των λειτουργικών αναγκών της Αρχής Εξέτασης Προδικαστικών Προσφυγών, σύμφωνα με το άρθρο 350 παρ. 3 του ν. 4412/2016, της κράτησης 6%, σύμφωνα με τις διατάξεις του άρθρου 53 παρ. 7 περ. θ' του ν. 4412/2016 και της υπ' αριθμ. ΔΝΣγ/οικ.42217/ΦΝ466/12.6.2017 απόφασης του Υπουργού Υποδομών και Μεταφορών (Β' 2235), της κράτησης 2,5% υπέρ της Π.Ο.Μ.Η.Τ.Ε.Δ.Υ., σύμφωνα με τις διατάξεις του άρθρου 53 παρ. 7 περ. θ' του ν. 4412/2016 και ΔΝΣβ/51667/ΦΝ466/12-02-2020 απόφασης του Υπουργού Υποδομών και Μεταφορών (Β' 2780), καθώς και της κράτησης ύψους 0,02% υπέρ της ανάπτυξης και συντήρησης του Ο.Π.Σ. Ε.Σ.Η.ΔΗ.Σ., σύμφωνα με το άρθρο 36 παρ. 6 του ν. 4412/2016.

(η τελευταία κράτηση πραγματοποιείται από τη έκδοση της προβλεπόμενης κοινής υπουργικής απόφασης).

- 8.2.** Τα γενικά έξοδα, όφελος κ.λ.π. του Αναδόχου και οι επιβαρύνσεις από φόρους, δασμούς κ.λ.π. καθορίζονται στο αντίστοιχο άρθρο της Ε.Σ.Υ. Ο Φ.Π.Α. βαρύνει τον Κύριο του Έργου.
- 8.3.** Οι πληρωμές θα γίνονται σύμφωνα με το άρθρο 152 του ν. 4412/2016 και το αντίστοιχο άρθρο της Ε.Σ.Υ. Η πληρωμή του εργολαβικού τιμήματος θα γίνεται σε EURO.
- 8.4.** Βάσει του εδαφίου γ της παρ. 2 του άρθρου 1 της υπ' αριθμ. 52445 ΕΕ 2023 ΚΥΑ (ΦΕΚ 2385/Β/12-4-2023) η Δ.ΥΠ.Α. υποχρεούται να παραλαμβάνει και να επεξεργάζεται ηλεκτρονικά τιμολόγια και οι οικονομικοί φορείς υποχρεούνται να υποβάλλουν ηλεκτρονικά τιμολόγια για συμβάσεις που συνάπτονται ή και εκτελούνται οι διαδικασίες σύναψης των οποίων εκκινούν μετά την 01/06/2024 (Κωδικός ηλεκτρονικής τιμολόγησης: 1032.E00445.0001). Ως εκ τούτου ο ανάδοχος θα πρέπει να συμπληρώσει στο πεδίο ΒΤ-11: Στοιχείο αναφοράς αγαθού (CPV: 45214310-6) του Εθνικού Μορφοτύπου Ηλεκτρονικού Τιμολογίου τον ΑΔΑ: Ανάληψης Υποχρέωσης (ΨΛΚΩ4691Ω2-4ΓΙ)

Άρθρο 9: Συμπλήρωση – αποσαφήνιση πληροφοριών και δικαιολογητικών

Η αναθέτουσα αρχή^{lxvii} τηρώντας τις αρχές της ίσης μεταχείρισης και της διαφάνειας, ζητά από τους προσφέροντες οικονομικούς φορείς, όταν οι πληροφορίες ή η τεκμηρίωση που πρέπει να υποβάλλονται είναι ή εμφανίζονται ελλιπείς ή λανθασμένες, συμπεριλαμβανομένων εκείνων στο ΕΕΕΣ, ή όταν λείπουν συγκεκριμένα έγγραφα, να υποβάλλουν, να συμπληρώνουν, να αποσαφηνίζουν ή να ολοκληρώνουν τις σχετικές πληροφορίες ή τεκμηρίωση, εντός προθεσμίας όχι μικρότερης των δέκα (10) ημερών και όχι μεγαλύτερης των είκοσι (20) ημερών από την ημερομηνία κοινοποίησης σε αυτούς της σχετικής πρόσκλησης, μέσω της λειτουργικότητας « Επικοινωνία» του υποσυστήματος, σύμφωνα με τα ειδικότερα οριζόμενα στις διατάξεις των άρθρων 102 και 103 του ν. 4412/2016.

Η συμπλήρωση ή η αποσαφήνιση ζητείται και γίνεται αποδεκτή υπό την προϋπόθεση ότι δεν τροποποιείται η προσφορά του οικονομικού φορέα και ότι αφορά σε στοιχεία ή δεδομένα, των οποίων είναι αντικειμενικά εξακριβώσιμος ο προγενέστερος χαρακτήρας σε σχέση με το πέρας της καταληκτικής προθεσμίας παραλαβής προσφορών. Τα ανωτέρω ισχύουν κατ' αναλογίαν και για τυχόν ελλείπουσες δηλώσεις, υπό την προϋπόθεση ότι βεβαιώνουν γεγονότα αντικειμενικώς εξακριβώσιμα.^{lxviii}

Άρθρο 10: Απόφαση ανάληψης υποχρέωσης - Έγκριση δέσμευσης πίστωσης

Για την παρούσα διαδικασία έχει εκδοθεί η υπ. αρ. **6371/23.12.2024 (ΑΔΑ: 620Ζ7Λ6-2ΩΨ)** Απόφαση του Περιφερειάρχη Δυτικής Ελλάδος με την οποία εγκρίθηκε η ένταξη της πράξης στο Πρόγραμμα «Δυτική Ελλάδα 2021-2027» με κωδικό ΟΠΣ 6018654 και τίτλο πράξης: "**ΕΠΕΜΒΑΣΕΙΣ ΕΝΕΡΓΕΙΑΚΗΣ ΑΝΑΒΑΘΜΙΣΗΣ ΣΤΟ ΚΤΙΡΙΟ ΥΠΗΡΕΣΙΩΝ(ΠΟΛΥΚΕΝΤΡΟ) ΤΟΥ ΔΗΜΟΥ ΠΥΡΓΟΥ "** προϋπολογισμού: 1.072.000,00€ με τον ΦΠΑ.

Το έργο που δημοπρατείται περιλαμβάνεται στην πράξη ως 1ο Υποέργο με τίτλο: "**ΕΠΕΜΒΑΣΕΙΣ ΕΝΕΡΓΕΙΑΚΗΣ ΑΝΑΒΑΘΜΙΣΗΣ ΣΤΟ ΚΤΙΡΙΟ ΥΠΗΡΕΣΙΩΝ (ΠΟΛΥΚΕΝΤΡΟ) ΤΟΥ ΔΗΜΟΥ ΠΥΡΓΟΥ "** με προϋπολογισμό: 1.072.000,00 € με τον ΦΠΑ

Ο κωδικός εγγραφής του έργου στον προϋπολογισμό είναι Κ.Α: **69.7326.02** και για την εκτέλεση του έργου έχει εκδοθεί η απόφαση με Αρ. Πρωτ. **28160/05-09-2025** (ΑΔΑ : **ΨΩΨΠΩ17-Ψ3Θ**) για την ανάληψη υποχρέωσης/έγκριση δέσμευσης πίστωσης για το οικονομικό έτος 2025 ποσό : 10.000,00€

Επίσης έχει εκδοθεί η απόφαση με Αρ. Πρωτ. **28154/05-09-2025** (ΑΔΑ : **9ΨΧΟΩ17-ΟΕΠ** και ΑΔΑΜ : **25REQ017510386**) για την ανάληψη υποχρέωσης πολυετών δαπανών που δεσμεύτηκε στον ΚΑΕ 69.7326.02 πίστωση ύψους 1.072.000,00€ το οποίο κατανέμεται στα έτη : 2025 ποσό 10.000,00€ και 2026 ποσό : 1.062.000,00€

2. ΚΕΦΑΛΑΙΟ Β'

Άρθρο 11: Τίτλος, προϋπολογισμός, τόπος, περιγραφή και ουσιώδη χαρακτηριστικά του έργου

Τίτλος του έργου

Ο τίτλος του έργου είναι:

“ ΕΠΕΜΒΑΣΕΙΣ ΕΝΕΡΓΕΙΑΚΗΣ ΑΝΑΒΑΘΜΙΣΗΣ ΣΤΟ ΚΤΙΡΙΟ ΥΠΗΡΕΣΙΩΝ (ΠΟΛΥΚΕΝΤΡΟ) ΤΟΥ ΔΗΜΟΥ ΠΥΡΓΟΥ”

11.1. Προϋπολογισμός Δημοπράτησης του έργου (εκτιμώμενη αξία της σύμβασης)

Ο προϋπολογισμός δημοπράτησης του έργου ανέρχεται σε^{lxi} **1.072.000,00 € με τον ΦΠΑ ή 864.516,13 €** χωρίς Φ.Π.Α. και αναλύεται σε:

Δαπάνη Εργασιών..... **625.634,31 €**

Γενικά έξοδα και Όφελος εργολάβου (Γ.Ε.+Ο.Ε.)..... **112.614,18 €**

Απρόβλεπτα^{lxx} **110.737,27 €**

(ποσοστού 15 % επί της δαπάνης εργασιών και του κονδυλίου Γ.Ε.+Ο.Ε.), που αναλώνονται σύμφωνα με τους όρους του άρθρου 156 παρ. 3.(α) του ν. 4412/2016.

Το σύνολο των παραπάνω ανέρχεται σε **848.985,76 €**

Τα ανωτέρω αναλύονται και ανά κατηγορία εργασιών ως κάτωθι :

	ΟΙΚΟΔΟΜΙΚΑ	ΗΛΕΚΤΡ/ΚΑ	ΣΥΝΟΛΟ
ΕΡΓΑΣΙΕΣ	313.176,50 €	312.457,81 €	625.634,31 €
ΓΕ&ΟΕ 18%	56.371,77 €	56.242,41 €	112.614,18 €
ΑΘΡΟΙΣΜΑ	369.548,27 €	368.700,22 €	738.248,49 €
ΑΠΡΟΒΛΕΠΤΑ 15%	55.432,24 €	55.305,03 €	110.737,27 €
ΑΘΡΟΙΣΜΑ	424.980,51 €	424.005,25€	848.985,76 €

Στο ανωτέρω ποσό προστίθεται :

Αποζημίωση ΑΕΚΚ-Απολογιστικά (χωρίς ΓΕ & ΟΕ).....
...**6.500,00 €**

Στο ανωτέρω ποσό προβλέπεται αναθεώρηση στις τιμές ποσού).....
9.030,37 €

σύμφωνα με το άρθρο 153 του ν. 4412/2016 ^{lxxi}

Φ.Π.Α 24 %
207.483,87 €

Η παρούσα σύμβαση δεν υποδιαιρείται σε τμήματα και ανατίθεται ως ενιαίο σύνολο για τους ακόλουθους λόγους : Πρόκειται για έργο ενεργειακής αναβάθμισης με εργασίες που είναι αλληλένδετες και αλληλοκαλύπτονται με συνέπεια να μην μπορούν να διαχωριστούν.^{lxxii}

11.2. Τόπος εκτέλεσης του έργου

Δήμος Πύργου Ηλείας.

11.3. Περιγραφή και ουσιώδη χαρακτηριστικά του έργου

Αντικείμενο της παρούσας Μελέτης αποτελεί η Ενεργειακή Αναβάθμιση στο κτίριο υπηρεσιών (Πολύκεντρο) του Δήμου Πύργου.

Προβλεπόμενες εργασίες.

- I. Εξωτερική Θερμομόνωση Τοίχων.
- II. Θερμοϋγρομόνωση Δώματος
- III. Αντικατάσταση κουφωμάτων με σύγχρονα, ενεργειακά αποδοτικά κουφώματα με πιστοποιημένες ιδιότητες.
- IV. Αντικατάσταση υαλοπινάκων με νέους υψηλής ενεργειακής απόδοσης
- V. Αποκατάσταση εναθρακώσεων
- VI. Αντικατάσταση επιστέγασης Γ' ορόφου
- VII. Αναβάθμιση συστήματος Θέρμανσης-κλιματισμού
- VIII. Αντικατάσταση παλαιών φωτιστικών με νέα Φωτιστικά LED υψηλής απόδοσης
- IX. Αντικατάσταση Κεντρικής Κλιματιστικής Μονάδας
- X. Εγκατάσταση συστήματος Φωτοβολταϊκών & Αποθήκευσης Ενέργειας

3.

Επισημαίνεται ότι, το φυσικό και οικονομικό αντικείμενο των δημοπρατούμενων έργων δεν πρέπει να μεταβάλλεται ουσιαδώς κατά τη διάρκεια εκτέλεσης της σύμβασης, κατά τα

οριζόμενα στην παρ. 4 του άρθρου 132 ν. 4412/2016. Δυνατότητα μεταβολής υφίσταται, μόνο υπό τις προϋποθέσεις των άρθρων 132^{lxxiii} και 156 ν. 4412/2016.

Επιτρέπεται η χρήση των «επί έλασσον» δαπανών με τους ακόλουθους όρους και περιορισμούς:

- Δεν τροποποιείται το «βασικό σχέδιο» της προκήρυξης, ούτε οι προδιαγραφές του έργου, όπως περιγράφονται στα συμβατικά τεύχη, ούτε καταργείται ομάδα εργασιών της αρχικής σύμβασης.
- Δεν θίγεται η πληρότητα, ποιότητα και λειτουργικότητα του έργου.
- Δεν χρησιμοποιείται για την πληρωμή νέων εργασιών που δεν υπήρχαν στην αρχική σύμβαση.
- Δεν υπερβαίνει η δαπάνη αυτή, κατά τον τελικό εγκεκριμένο Ανακεφαλαιωτικό Πίνακα Εργασιών του έργου, ποσοστό είκοσι τοις εκατό (20%) της συμβατικής δαπάνης ομάδας εργασιών του έργου ούτε, αθροιστικά, ποσοστό δέκα τοις εκατό (10%) της δαπάνης της αρχικής αξίας σύμβασης χωρίς Φ.Π.Α., αναθεώρηση τιμών και απρόβλεπτες δαπάνες. Στην αθροιστική αυτή ανακεφαλαίωση λαμβάνονται υπόψη μόνο οι μεταφορές δαπάνης από μία ομάδα εργασιών σε άλλη. Τα ποσά που εξοικονομούνται, εφόσον υπερβαίνουν τα ανωτέρω όρια (20% ή και 10%), μειώνουν ισόποσα τη δαπάνη της αξίας σύμβασης χωρίς Φ.Π.Α., αναθεωρήσεις και απρόβλεπτες δαπάνες. Για τη χρήση των «επί έλασσον δαπανών» απαιτείται σε κάθε περίπτωση η σύμφωνη γνώμη του Τεχνικού Συμβουλίου, ύστερα από εισήγηση του φορέα υλοποίησης.
Ο προϋπολογισμός των έργων στα οποία εφαρμόζεται η παράγραφος αυτή αναλύεται σε Ομάδες εργασιών, οι οποίες συντίθενται από εργασίες που υπάγονται σε ενιαία υποσύνολα του τεχνικού αντικειμένου των έργων, έχουν παρόμοιο τρόπο κατασκευής και επιδέχονται το ίδιο ποσοστό έκπτωσης στις τιμές μονάδας τους. Με την με αριθμ. ΔΝΣγ/οικ.38107/ΦΝ 466/2017 Απόφαση του Υπουργού Υποδομών και Μεταφορών (Β' 1956) «Καθορισμός «Ομάδων εργασιών» ανά κατηγορία έργων για τις δημόσιες συμβάσεις έργων του ν. 4412/2016», η οποία έχει εφαρμογή σε όλα τα ως άνω έργα, προσδιορίζονται οι ομάδες εργασιών ανά κατηγορία έργων.

Άρθρο 12: Προθεσμία εκτέλεσης του έργου

Η συνολική προθεσμία εκτέλεσης του έργου, ορίζεται σε **Δώδεκα (12) ημερολογιακούς μήνες ή τριακόσιες εξήντα (360) ημέρες** από την ημέρα υπογραφής της σύμβασης^{lxxiv}
Αναλυτικότερα στοιχεία για τις προθεσμίες του έργου αναφέρονται στην Ε.Σ.Υ.

4.

Άρθρο 13: Διαδικασία σύναψης σύμβασης - Όροι υποβολής προσφορών

- 13.1** Η επιλογή του Αναδόχου, θα γίνει σύμφωνα με την «ανοικτή διαδικασία» του άρθρου 27 του ν. 4412/2016 και υπό τις προϋποθέσεις του νόμου αυτού.
- 13.2** Η οικονομική προσφορά των διαγωνιζομένων, θα συνταχθεί και υποβληθεί σύμφωνα με τα οριζόμενα στο άρθρο 95 παρ. 2.(α) του ν. 4412/2016, καθώς

και στην παρ. 3.5 περ. γ έως στ της παρούσας.

- 13.3** Κάθε προσφέρων μπορεί να υποβάλει μόνο μία προσφορά. ^{lxxv}
- 13.4** Δεν επιτρέπεται η υποβολή εναλλακτικών προσφορών. ^{lxxvi}
- 13.5** Δε γίνονται δεκτές προσφορές για μέρος του αντικειμένου της σύμβασης.

Άρθρο 14: Κριτήριο Ανάθεσης

Κριτήριο για την ανάθεση της σύμβασης είναι η πλέον συμφέρουσα από οικονομική άποψη προσφορά μόνο βάσει τιμής (χαμηλότερη τιμή).

Άρθρο 15: Εγγύηση συμμετοχής

- 15.1** Για την συμμετοχή στον διαγωνισμό απαιτείται η κατάθεση από τους συμμετέχοντες οικονομικούς φορείς, κατά τους όρους της παρ. 1 του άρθρου 72 του ν. 4412/2016, εγγυητικής επιστολής συμμετοχής, που ανέρχεται στο ποσό των **17.290,32 €** ευρώ^{lxxvii}. **(Δεκαεπτά Χιλιάδες Διακόσια Ενενήντα Ευρώ και Τριάντα Δύο λεπτά)**
Στην περίπτωση ένωσης οικονομικών φορέων, η εγγύηση συμμετοχής περιλαμβάνει και τον όρο ότι η εγγύηση καλύπτει τις υποχρεώσεις όλων των οικονομικών φορέων που συμμετέχουν στην ένωση.
- 15.2** Οι εγγυητικές επιστολές συμμετοχής περιλαμβάνουν, σύμφωνα με το άρθρο 72 παρ. 12 του ν. 4412/2016, κατ' ελάχιστον τα ακόλουθα στοιχεία:
- α) την ημερομηνία έκδοσης,
 - β) τον εκδότη,
 - γ) την αναθέτουσα αρχή ή τον κύριο του έργου ή το φορέα κατασκευής του έργου **ΔΗΜΟΣ ΠΥΡΓΟΥ**, προς τον οποίο απευθύνονται,
 - δ) τον αριθμό της εγγύησης,
 - ε) το ποσό που καλύπτει η εγγύηση,
 - στ) την πλήρη επωνυμία, τον Α.Φ.Μ. και τη διεύθυνση του οικονομικού φορέα υπέρ του οποίου εκδίδεται η εγγύηση (στην περίπτωση ένωσης αναγράφονται όλα τα παραπάνω για κάθε μέλος της ένωσης),
 - ζ) τους όρους ότι: αα) η εγγύηση παρέχεται ανέκκλητα και ανεπιφύλακτα, ο δε εκδότης παραιτείται του δικαιώματος της διαιρέσεως και της διζήσεως, και ββ) ότι σε περίπτωση κατάπτωσης αυτής, το ποσό της κατάπτωσης υπόκειται στο εκάστοτε ισχύον τέλος χαρτοσήμου. (Η υποπερ. αα' δεν εφαρμόζεται για τις

εγγυήσεις που παρέχονται με γραμμάτιο του Ταμείου Παρακαταθηκών και Δανείων).

η) τα στοιχεία της διακήρυξης (αριθμός, έτος, τίτλος έργου) και την καταληκτική ημερομηνία υποβολής προσφορών,

θ) την ημερομηνία λήξης ή τον χρόνο ισχύος της εγγύησης,

ι) την ανάληψη υποχρέωσης από τον εκδότη της εγγύησης να καταβάλει το ποσό της εγγύησης ολικά ή μερικά εντός πέντε (5) ημερών μετά από απλή έγγραφη ειδοποίηση εκείνου προς τον οποίο απευθύνεται.

15.3 Η εγγύηση συμμετοχής πρέπει να ισχύει τουλάχιστον για **τριάντα (30) ημέρες** μετά τη λήξη του χρόνου ισχύος της προσφοράς του άρθρου 19 της παρούσας, ήτοι μέχρι **09/02/2027**, άλλως η προσφορά απορρίπτεται. Η αναθέτουσα αρχή μπορεί, πριν τη λήξη της προσφοράς, να ζητά από τους προσφέροντες να παρατείνουν, πριν τη λήξη τους, τη διάρκεια ισχύος της προσφοράς και της εγγύησης συμμετοχής.

15.4 Η εγγύηση συμμετοχής καταπίπτει, αν ο προσφέρων:

- αποσύρει την προσφορά του κατά τη διάρκεια ισχύος αυτής,
- παρέχει, εν γνώσει του, ψευδή στοιχεία ή πληροφορίες που αναφέρονται στο άρθρο 22
- δεν προσκομίζει εγκαίρως τα προβλεπόμενα στο άρθρο 23 της παρούσας δικαιολογητικά
- στις περιπτώσεις των παρ. 3, 4 και 5 του άρθρου 103 του ν. 4412/2016, περί πρόσκλησης για υποβολή δικαιολογητικών από τον προσωρινό ανάδοχο, αν, κατά τον έλεγχο των παραπάνω δικαιολογητικών, σύμφωνα με τα άρθρο 4.2 της παρούσας, διαπιστωθεί ότι τα στοιχεία που δηλώθηκαν στο ΕΕΕΣ είναι εκ προθέσεως απατηλά, ή ότι έχουν υποβληθεί πλαστά αποδεικτικά στοιχεία, ή αν, από τα παραπάνω δικαιολογητικά που προσκομίσθηκαν νομίμως και εμπροθέσμως, δεν αποδεικνύεται η μη συνδρομή των λόγων αποκλεισμού του άρθρου 18 ή η πλήρωση μιας ή περισσότερων από τις απαιτήσεις των,
- δεν προσέλθει εγκαίρως για υπογραφή του συμφωνητικού.
- υποβάλει μη κατάλληλη προσφορά με την έννοια της περ. 46 της παρ. 1 του άρθρου 2 του ν. 4412/2016
- δεν ανταποκριθεί στη σχετική πρόσκληση της αναθέτουσας αρχής εντός της προβλεπόμενης, στο άρθρο 4.1 (η) προθεσμίας και δεν υποβάλλει εξηγήσεις, σε περίπτωση ασυνήθιστα χαμηλής προσφοράς,^{lxxviii}

15.5 Η εγγύηση συμμετοχής επιστρέφεται στον ανάδοχο με την προσκόμιση της εγγύησης

καλής εκτέλεσης.

Η εγγύηση συμμετοχής επιστρέφεται στους λοιπούς προσφέροντες, σύμφωνα με τα ειδικότερα οριζόμενα στο άρθρο 72 του ν. 4412/2016^{lxxxix}.

Άρθρο 16: Χορήγηση Προκαταβολής - Εγγύηση Προκαταβολής - Ρήτρα πρόσθετης καταβολής (Πριμ)

16.1 Προβλέπεται η χορήγηση προκαταβολής στον Ανάδοχο^{lxxx} μέχρι ποσοστού δεκαπέντε τοις εκατό (15%) της αξίας της σύμβασης χωρίς αναθεώρηση και χωρίς Φ.Π.Α., υπό την προϋπόθεση της καταβολής από τον ανάδοχο ισόποσης εγγύησης προκαταβολής.

Η χορηγούμενη προκαταβολή είναι έντοκη από την ημερομηνία καταβολής της στον ανάδοχο. Για το ποσό αυτό βαρύνεται ο ανάδοχος με τόκο, ο οποίος υπολογίζεται με ποσοστό επιτοκίου που ανέρχεται σε ποσοστό ίσο με το μικρότερο επιτόκιο των εντόκων γραμματίων του Δημοσίου δωδεκάμηνης ή, αν δεν εκδίδονται τέτοια, εξάμηνης διάρκειας προσαυξημένο κατά 0,25 ποσοστιαίες μονάδες. Το επιτόκιο μπορεί να αναπροσαρμόζεται με κοινή απόφαση των Υπουργών Οικονομικών και Υποδομών και Μεταφορών.^{lxxxi}

Η προκαταβολή και η εγγύηση προκαταβολής μπορούν να χορηγούνται τμηματικά. Η προκαταβολή απαγορεύεται να χρησιμοποιηθεί για δαπάνες που δεν σχετίζονται, άμεσα ή έμμεσα, με το αντικείμενο της σύμβασης.

Η απόσβεση της προκαταβολής και η επιστροφή της εγγύησης προκαταβολής πραγματοποιούνται, σύμφωνα με τις διατάξεις των άρθρων 72 και 150 του ν. 4412/2016.^{lxxxii}

Η εγγυητική επιστολή προκαταβολής καταπίπτει με αιτιολογημένη απόφαση της αναθέτουσας αρχής, η οποία εκδίδεται μετά από προηγούμενη εισήγηση της Διευθύνουσας Υπηρεσίας^{lxxxiii}.

2.1.16.2 Για την ταχύτερη, σε σχέση με τη συμβατική προθεσμία, εκτέλεσης του παρόντος έργου προβλέπεται η χορήγηση πρόσθετης καταβολής (πριμ) στον Ανάδοχο ποσοστού **5 %** ^{lxxxiv} επί της αρχικής συμβατικής αξίας, μη συμπεριλαμβανομένου του ΦΠΑ, εφόσον ο χρόνος παράδοσης του έργου είναι μικρότερος κατά δέκα τοις εκατό (10%) του προβλεπόμενου στη σύμβαση.

2.1.16.3 Στην περίπτωση αυτήν, για την πληρωμή της πρόσθετης καταβολής απαιτείται η προηγούμενη έκδοση απόφασης του αρμόδιου αποφαινομένου οργάνου, μετά από γνώμη του αρμόδιου τεχνικού συμβουλίου, ήτοι της αναθέτουσας αρχής και, σε περίπτωση που δεν υπάρχει, του τεχνικού συμβουλίου της Γενικής Γραμματείας Υποδομών.

2.1.16.4 Η πρόσθετη καταβολή καταβάλλεται με την εμπρόθεσμη ολοκλήρωση του συμβατικού αντικειμένου. Η πρόσθετη καταβολή θεωρείται συμπληρωματικό εργολαβικό αντάλλαγμα, εγκρίνεται αναλόγως, ως τροποποίηση της σύμβασης, βάσει της περ. α' της παρ. 1 του άρθρου 132 του ν. 4412/2016 και περιλαμβάνεται σε ειδικό λογαριασμό, που υποβάλλει ο ανάδοχος μετά την έκδοση βεβαίωσης περάτωσης εργασιών και την αναγραφή σε αυτή της ταχύτερης εκτέλεσης του έργου σύμφωνα με τους ειδικότερους όρους των εγγράφων της σύμβασης.

2.1.16.5 Οι αποφάσεις για παρατάσεις προθεσμιών ρυθμίζουν κάθε θέμα, που σχετίζεται με την πρόσθετη αυτή καταβολή και ιδιαίτερα, αν μετατίθεται, μερικά ή ολικά, ο κρίσιμος, για την πρόσθετη καταβολή, χρόνος, με σαφή και εμπειριστατωμένη αιτιολογία, προκειμένου να δικαιούται ο ανάδοχος πρόσθετη αμοιβή, κατά τα οριζόμενα ανωτέρω,, υπό τον όρο ο ανάδοχος να είναι πλήρως ανυπαίτιος για τις χορηγηθείσες παρατάσεις.

Άρθρο 17: Εγγυήσεις καλής εκτέλεσης και λειτουργίας του έργου

17.1 Για την υπογραφή της σύμβασης απαιτείται η παροχή εγγύησης καλής εκτέλεσης, σύμφωνα με το άρθρο 72 παρ. 4 του ν. 4412/2016, το ύψος της οποίας καθορίζεται σε ποσοστό 5% επί της εκτιμώμενης αξίας της σύμβασης (ή του τμήματος της σύμβασης, σε περίπτωση υποδιαίρεσης σε τμήματα), χωρίς να συμπεριλαμβάνονται τα δικαιώματα προαίρεσης, χωρίς Φ.Π.Α. και κατατίθεται μέχρι και την υπογραφή του συμφωνητικού^{lxxxv}.

Σε περίπτωση τροποποίησης της σύμβασης κατά το άρθρο 132 ν. 4412/2016, η οποία συνεπάγεται αύξηση της συμβατικής αξίας, η αναθέτουσα αρχή οφείλει να απαιτεί από τον ανάδοχο να καταθέσει, μέχρι και την υπογραφή της τροποποιημένης σύμβασης, συμπληρωματική εγγύηση το ύψος της οποίας ανέρχεται σε ποσοστό 5% επί του ποσού της αύξησης της αξίας της σύμβασης, χωρίς ΦΠΑ.

Οι εγγυητικές επιστολές καλής εκτέλεσης περιλαμβάνουν κατ' ελάχιστον τα αναφερόμενα στην παράγραφο 15.2 της παρούσας, πλην της περ. (η), και επιπρόσθετα, τον αριθμό και τον τίτλο της σχετικής σύμβασης.

Η εγγύηση καλής εκτέλεσης της σύμβασης καλύπτει συνολικά και χωρίς διακρίσεις την εφαρμογή όλων των όρων της σύμβασης και κάθε απαίτηση της αναθέτουσας αρχής ή του κυρίου του έργου έναντι του αναδόχου.

Ο χρόνος ισχύος της εγγύησης καλής εκτέλεσης πρέπει να είναι μεγαλύτερος κατά τρεις (3) τουλάχιστον μήνες από το άθροισμα της συμβατικής προθεσμίας, της οριακής προθεσμίας και του χρόνου υποχρεωτικής συντήρησης του έργου, σύμφωνα με το άρθρο 171 του ν. 4412 και τα έγγραφα της παρούσας σύμβασης.

Η εγγύηση καλής εκτέλεσης καταπίπτει υπέρ της αναθέτουσας αρχής, στην περίπτωση παράβασης από τον ανάδοχο των όρων της σύμβασης, όπως αυτή ειδικότερα ορίζει.

Οι εγγυητικές επιστολές καλής εκτέλεσης, καταπίπτουν με αιτιολογημένη απόφαση της αναθέτουσας αρχής, η οποία εκδίδεται μετά από προηγούμενη εισήγηση της Διευθύνουσας Υπηρεσίας.^{lxxxvi}

Ειδικά, σε περίπτωση οριστικοποίησης της απόφασης έκπτωσης του αναδόχου, το σύνολο των εγγυήσεων για την καλή εκτέλεση του έργου, καταπίπτει υπέρ του κυρίου του έργου, ως ειδική ποινική ρήτρα, και κατά μέγιστο μέχρι το υπολειπόμενο προς κατασκευή ποσό της σύμβασης και εφόσον ληφθεί υπόψη προς επιστροφή αρνητικός λογαριασμός.^{lxxxvii}

Η εγγύηση καλής εκτέλεσης, όπως αυτή διαμορφώθηκε κατόπιν τροποποιήσεων της σύμβασης, κατά το άρθρο 132 του ν. 4412/2016, μειώνεται αμέσως μετά από την έγκριση της τελικής επιμέτρησης από τη διευθύνουσα υπηρεσία, κατά ποσοστό εβδομήντα τοις εκατό (70%) της συνολικής αξίας.^{lxxxviii}

Το σύνολο των εγγυήσεων καλής εκτέλεσης επιστρέφεται χωρίς καθυστέρηση, αμέσως μετά από την έγκριση του πρωτοκόλλου παραλαβής και την έγκριση του τελικού λογαριασμού του έργου.

17.2 Εγγύηση καλής λειτουργίας

Για την υπογραφή της σύμβασης απαιτείται η παροχή «εγγύησης καλής λειτουργίας» για την αποκατάσταση των ελαττωμάτων που ανακύπτουν ή των ζημιών που προκαλούνται από δυσλειτουργία των ηλεκτρομηχανολογικών έργων κατά την περίοδο εγγύησης καλής λειτουργίας, η οποία ορίζεται σε δώδεκα μήνες. Το ύψος της «εγγύησης καλής λειτουργίας» καθορίζεται σε ποσοστό δύο τοις εκατό (2%) της εκτιμώμενης αξίας των ηλεκτρομηχανολογικών εργασιών (με ΓΕ&ΟΕ και απρόβλεπτα). Η επιστροφή της ανωτέρω εγγύησης λαμβάνει χώρα μετά από την ολοκλήρωση της περιόδου εγγύησης καλής λειτουργίας. Οι εγγυητικές επιστολές καλής λειτουργίας περιλαμβάνουν κατ' ελάχιστον τα αναφερόμενα στην παράγραφο 15.2 της παρούσας και επιπρόσθετα, τον αριθμό και τον τίτλο της σχετικής σύμβασης.

17.3 Οι κρατήσεις της παρ. 12 του άρθρου 152 του ν. 4412/2016, περί λογαριασμών και πιστοποιήσεων, μπορεί να αντικατασταθούν οποτεδήποτε από τον ανάδοχο, μερικά ή ολικά, με ισόποση εγγυητική επιστολή. Οι εγγυήσεις αυτές περιορίζονται κατά ποσοστό πέντε τοις εκατό (5%) επί της αξίας των εργασιών που περιλαμβάνονται στις υποβεβλημένες στην υπηρεσία επιμετρήσεις. Η μείωση αποφασίζεται από τη διευθύνουσα υπηρεσία, ύστερα από αίτηση του αναδόχου, η οποία συνοδεύεται από ειδικό απολογισμό των εργασιών των οποίων έχουν υποβληθεί οι επιμετρήσεις.^{lxxxix}

Άρθρο 17Α: Έκδοση εγγυητικών

17.Α.1. Οι εγγυητικές επιστολές των άρθρων 15, 16 και 17 εκδίδονται από πιστωτικά ή χρηματοδοτικά ιδρύματα ή ασφαλιστικές επιχειρήσεις κατά την έννοια των περιπτώσεων β' και γ' της παρ. 1 του άρθρου 14 του ν. 4364/ 2016 (Α'13) που λειτουργούν νόμιμα στα

κράτη- μέλη της Ένωσης ή του Ευρωπαϊκού Οικονομικού Χώρου ή στα κράτη-μέρη της ΣΔΣ και έχουν, σύμφωνα με τις ισχύουσες διατάξεις, το δικαίωμα αυτό. Μπορούν, επίσης, να εκδίδονται από το Τ.Μ.Ε.Δ.Ε. ή να παρέχονται με γραμμάτιο του Ταμείου Παρακαταθηκών και Δανείων με παρακατάθεση σε αυτό του αντίστοιχου χρηματικού ποσού.^{xc} Αν συσταθεί παρακαταθήκη με γραμμάτιο παρακατάθεσης χρεογράφων στο Ταμείο Παρακαταθηκών και Δανείων, τα τοκομερίδια ή μερίσματα που λήγουν κατά τη διάρκεια της εγγύησης επιστρέφονται μετά τη λήξη τους στον υπέρ ου η εγγύηση οικονομικό φορέα.

17.Α.2 Οι εγγυητικές επιστολές εκδίδονται κατ' επιλογή του οικονομικού φορέα/αναδόχου από ένα ή περισσότερους εκδότες της παραπάνω παραγράφου, ανεξαρτήτως του ύψους των.

Η αναθέτουσα αρχή επικοινωνεί με τους φορείς που φέρονται να έχουν εκδώσει τις εγγυητικές επιστολές, προκειμένου να διαπιστώσει την εγκυρότητά τους^{xcι}.

Άρθρο 18: Ημερομηνία και ώρα λήξης της προθεσμίας υποβολής των προσφορών-αποσφράγισης

Ως ημερομηνία και ώρα λήξης της προθεσμίας υποβολής των προσφορών^{xcii} ορίζεται η 09/12/2025 , ημέρα ΤΡΙΤΗ και ώρα 15.00

Ως ημερομηνία και ώρα ηλεκτρονικής αποσφράγισης των προσφορών ορίζεται η 15/12/2025 , ημέρα ΔΕΥΤΕΡΑ και ώρα 10.00 πμ

Αν, για λόγους ανωτέρας βίας ή για τεχνικούς λόγους δεν διενεργηθεί η αποσφράγιση κατά την ορισθείσα ημέρα ή αν μέχρι τη μέρα αυτή δεν έχει υποβληθεί καμία προσφορά, η αποσφράγιση και η καταληκτική ημερομηνία αντίστοιχα μετατίθενται ως εξής:

Ως ημερομηνία και ώρα λήξης της προθεσμίας υποβολής των προσφορών ορίζεται η 16/12/2025 , ημέρα ΤΡΙΤΗ και ώρα 15.00

Ως ημερομηνία και ώρα ηλεκτρονικής αποσφράγισης των προσφορών ορίζεται η 22/12/2025 , ημέρα ΔΕΥΤΕΡΑ και ώρα 10:00 π.μ.

Η απόφαση αυτή κοινοποιείται στους προσφέροντες, μέσω της λειτουργικότητας "Επικοινωνία", πέντε (5) τουλάχιστον εργάσιμες ημέρες πριν τη νέα ημερομηνία, και αναρτάται στο ΚΗΜΔΗΣ, στην ιστοσελίδα της αναθέτουσας αρχής, εφόσον διαθέτει, καθώς και στον ειδικό, δημόσια προσβάσιμο, χώρο "ηλεκτρονικοί διαγωνισμοί" της πύλης www.promitheus.gov.gr του ΕΣΗΔΗΣ. Αν και στη νέα αυτή ημερομηνία δεν καταστεί δυνατή η αποσφράγιση των προσφορών ή δεν υποβληθούν προσφορές, μπορεί να ορισθεί και νέα ημερομηνία, εφαρμοζομένων κατά τα λοιπά των διατάξεων των δύο προηγούμενων εδαφίων. Σε περίπτωση που και στη νέα αυτή ημερομηνία δεν καταστεί δυνατή η αποσφράγιση των προσφορών ή δεν υποβληθούν προσφορές, διεξάγεται νέα διαδικασία σύναψης δημόσιας σύμβασης για το εν λόγω έργο με την εκ νέου τήρηση όλων των διατυπώσεων

δημοσιότητας που προβλέπονται στις διατάξεις του παρόντος (επαναληπτικός διαγωνισμός, σύμφωνα με τις διατάξεις του άρθρου 98 παρ. 1 περ. α του ν. 4412/2016).

Άρθρο 19: Χρόνος ισχύος προσφορών

19.1 Κάθε υποβαλλόμενη προσφορά δεσμεύει τον συμμετέχοντα στον διαγωνισμό κατά τη διάταξη του άρθρου 97 του ν. 4412/2016, για διάστημα **Δέκα Τριών (13) μηνών^{xciii}**, από την ημερομηνία λήξης της προθεσμίας υποβολής των προσφορών.

19.2 Προσφορά που ορίζει χρόνο ισχύος μικρότερο από αυτόν που προβλέπεται στο παρόν απορρίπτεται ως μη κανονική^{xciv}.

19.3 Η αναθέτουσα αρχή μπορεί, πριν τη λήξη του χρόνου ισχύος της προσφοράς, να ζητά από τους προσφέροντες να παρατείνουν τη διάρκεια ισχύος της προσφοράς τους και της εγγύησης συμμετοχής. κατ' ανώτατο όριο για χρονικό διάστημα ίσο με το προβλεπόμενο στην παρ. 19.1. Μετά από τη λήξη και του παραπάνω ανώτατου χρονικού ορίου παράτασης ισχύος της προσφοράς, τα αποτελέσματα της παρούσας διαδικασίας ανάθεσης ματαιώνονται, εκτός αν η αναθέτουσα αρχή κρίνει, κατά περίπτωση, αιτιολογημένα, ότι η συνέχιση της διαδικασίας εξυπηρετεί το δημόσιο συμφέρον, οπότε οι οικονομικοί φορείς που συμμετέχουν στη διαδικασία μπορούν να επιλέξουν να παρατείνουν την προσφορά τους, εφόσον τους ζητηθεί πριν από την πάροδο του ανωτέρω ανώτατου ορίου παράτασης της προσφοράς τους. Η διαδικασία ανάθεσης συνεχίζεται με όσους παρέτειναν τις προσφορές τους και αποκλείονται οι λοιποί οικονομικοί φορείς.

19.4 Αν λήξει ο χρόνος ισχύος των προσφορών και δεν ζητηθεί παράταση της προσφοράς, η αναθέτουσα αρχή δύναται, με αιτιολογημένη απόφασή της, εφόσον η εκτέλεση της σύμβασης εξυπηρετεί το δημόσιο συμφέρον, να ζητήσει, εκ των υστέρων, από τους οικονομικούς φορείς που συμμετέχουν στη διαδικασία να παρατείνουν τον χρόνο ισχύος της προσφοράς τους, καθώς και της εγγύησης συμμετοχής, οπότε η διαδικασία συνεχίζεται με τους οικονομικούς φορείς, οι οποίοι προέβησαν στις ανωτέρω ενέργειες.

Άρθρο 20: Δημοσιότητα/ Δαπάνες δημοσίευσης

1. Η παρούσα Διακήρυξη αναρτήθηκε στο ΚΗΜΔΗΣ.
2. Τα έγγραφα της παρούσας διαδικασίας δημόσιας σύμβασης καταχωρήθηκαν στο σχετικό ηλεκτρονικό χώρο του ΕΣΗΔΗΣ- Δημόσια Έργα με Συστημικό Αύξοντα Αριθμό: ..., και αναρτήθηκαν στη Διαδικτυακή Πύλη (www.promitheus.gov.gr) του ΟΠΣ ΕΣΗΔΗΣ.
3. Στην ιστοσελίδα της αναθέτουσας αρχής (<https://cityofpyrgos.gr/>), αναρτάται σχετική ενημέρωση, σύμφωνα με τα οριζόμενα στο άρθρο 2 της παρούσας.
4. Η Διακήρυξη αναρτήθηκε στο διαδίκτυο, στον ιστότοπο <http://diavgeia.gov.gr/>
5. Περίληψη της παρούσας Διακήρυξης δημοσιεύεται στον Ελληνικό Τύπο^{xcv}, σύμφωνα με

το άρθρο 66 ν. 4412/2016 και αναρτάται στο πρόγραμμα “Διαύγεια” diavgeia.gov.gr,

Τα έξοδα των εκ της κείμενης νομοθεσίας απαραίτητων δημοσιεύσεων της περίληψης της δημοπρασίας στην οποία αναδείχθηκε ανάδοχος, βαρύνουν τον ίδιο και εισπράττονται με τον πρώτο λογαριασμό πληρωμής του έργου. Τα έξοδα δημοσιεύσεων των τυχόν προηγούμενων διαγωνισμών για την ανάθεση του ίδιου έργου, καθώς και τα έξοδα των μη απαραίτητων εκ του νόμου δημοσιεύσεων βαρύνουν την αναθέτουσα αρχή και καταβάλλονται από τις πιστώσεις του έργου.

Άρθρο 20Α: Διαβούλευση επί των δημοσιευμένων εγγράφων της σύμβασης^{xcvi}

ΔΕΝ ΠΡΟΒΛΕΠΕΤΑΙ

ΚΕΦΑΛΑΙΟ Γ΄

Η σύμβαση ανατίθεται βάσει του κριτηρίου του άρθρου 14 της παρούσας, σε προσφέροντα ο οποίος δεν αποκλείεται από τη συμμετοχή βάσει της παρ. Α του άρθρου 22 της παρούσας και πληροί τα κριτήρια επιλογής των παρ. Β, Γ, Δ και Ε του άρθρου 22 της παρούσας.

Άρθρο 21: Δικαιούμενοι συμμετοχής στη διαδικασία σύναψης σύμβασης

21.1 Δικαίωμα συμμετοχής έχουν φυσικά ή νομικά πρόσωπα, ή ενώσεις αυτών ^{xcvii} που δραστηριοποιούνται στην κατηγορία/ες έργου : ^{xcviii}

- **ΟΙΚΟΔΟΜΙΚΑ ΕΡΓΑ,**
- **ΗΛΕΚΤΡΟΜΗΧΑΝΟΛΟΓΙΚΩΝ ΕΓΚΑΤΑΣΤΑΣΕΩΝ (Η/Μ)**

και που είναι εγκατεστημένα σε^{xcix}:

α) σε κράτος-μέλος της Ένωσης,

β) σε κράτος-μέλος του Ευρωπαϊκού Οικονομικού Χώρου (Ε.Ο.Χ.),

γ) σε τρίτες χώρες που έχουν υπογράψει και κυρώσει τη ΣΔΣ, στο βαθμό που η υπό ανάθεση δημόσια σύμβαση καλύπτεται από τα Παραρτήματα 1, 2, 4, 5, 6 και 7^c και τις γενικές σημειώσεις του σχετικού με την Ένωση Προσαρτήματος Ι της ως άνω Συμφωνίας, καθώς και

δ) σε τρίτες χώρες που δεν εμπίπτουν στην περίπτωση γ΄ της παρούσας παραγράφου και έχουν συνάψει διμερείς ή πολυμερείς συμφωνίες με την Ένωση σε θέματα διαδικασιών ανάθεσης δημοσίων συμβάσεων.

Στον βαθμό που καλύπτονται από τα Παραρτήματα 1, 2, 4, 5, 6 και 7 και τις γενικές σημειώσεις του σχετικού με την Ένωση Προσαρτήματος Ι της ΣΔΣ, καθώς και τις λοιπές διεθνείς συμφωνίες από τις οποίες δεσμεύεται η Ένωση, οι αναθέτουσες αρχές επιφυλάσσουν για τα έργα, τα αγαθά, τις υπηρεσίες και τους οικονομικούς φορείς των χωρών που έχουν υπογράψει τις εν λόγω συμφωνίες μεταχείριση εξίσου ευνοϊκή με αυτήν που επιφυλάσσουν για τα έργα, τα αγαθά, τις υπηρεσίες και τους οικονομικούς φορείς της Ένωσης^{ci}.

21.2 Οικονομικός φορέας συμμετέχει είτε μεμονωμένα είτε ως μέλος ένωσης^{cii},

21.3 Οι ενώσεις οικονομικών φορέων συμμετέχουν υπό τους όρους των παρ. 2, 3 και 4 του άρθρου 19 και των παρ. 1 (γ) και (ε) του άρθρου 76 του ν. 4412/2016.

Δεν απαιτείται από τις εν λόγω ενώσεις να περιβληθούν συγκεκριμένη νομική μορφή για την υποβολή προσφοράς. Σε περίπτωση που η ένωση αναδειχθεί ανάδοχος η νομική της μορφή πρέπει να είναι τέτοια που να εξασφαλίζεται η ύπαρξη ενός και μοναδικού φορολογικού μητρώου για την ένωση (πχ κοινοπραξία).

Άρθρο 22: Κριτήρια ποιοτικής επιλογής

Οι μεμονωμένοι προσφέροντες πρέπει να ικανοποιούν όλα τα κριτήρια ποιοτικής επιλογής.

Στην περίπτωση ένωσης οικονομικών φορέων, ισχύουν τα εξής :

- αναφορικά με τις απαιτήσεις του άρθρου 22 Α της παρούσας, αυτές θα πρέπει να ικανοποιούνται από κάθε μέλος της ένωσης

- αναφορικά με τις απαιτήσεις του άρθρου 22.Β της παρούσας, κάθε μέλος της ένωσης θα πρέπει να είναι εγγεγραμμένο στο σχετικό επαγγελματικό μητρώο, σύμφωνα με τα ειδικότερα στο ως άνω άρθρο, τουλάχιστον σε μια από τις κατηγορίες που αφορά στο υπό ανάθεση έργο. Περαιτέρω, αθροιστικά πρέπει να καλύπτονται όλες οι κατηγορίες του έργου.

22.Α. Λόγοι αποκλεισμού

Κάθε προσφέρων **αποκλείεται** από τη συμμετοχή στην παρούσα διαδικασία σύναψης σύμβασης, εφόσον συντρέχει στο πρόσωπό του (αν πρόκειται για μεμονωμένο φυσικό ή νομικό πρόσωπο) ή σε ένα από τα μέλη του (αν πρόκειται περί ένωσης οικονομικών φορέων) ένας από τους λόγους των παρακάτω περιπτώσεων:

22.Α.1. Όταν υπάρχει εις βάρος του αμετάκλητη^{ciii} καταδικαστική απόφαση για ένα από τα ακόλουθα εγκλήματα:

α) συμμετοχή σε εγκληματική οργάνωση, όπως αυτή ορίζεται στο άρθρο 2 της απόφασης-πλαίσιο 2008/841/ΔΕΥ του Συμβουλίου της 24ης Οκτωβρίου 2008, για την καταπολέμηση του οργανωμένου εγκλήματος(ΕΕ L 300 της 11.11.2008 σ.42), και τα εγκλήματα του άρθρου 187 του Ποινικού Κώδικα (εγκληματική οργάνωση),

β) ενεργητική δωροδοκία, όπως ορίζεται στο άρθρο 3 της σύμβασης περί της καταπολέμησης της δωροδοκίας, στην οποία ενέχονται υπάλληλοι των Ευρωπαϊκών Κοινοτήτων ή των κρατών-μελών της Ένωσης (ΕΕ C 195 της 25.6.1997, σ. 1) και στην παρ. 1 του άρθρου 2 της απόφασης-πλαίσιο 2003/568/ΔΕΥ του Συμβουλίου της 22ας Ιουλίου 2003, για την καταπολέμηση της δωροδοκίας στον ιδιωτικό τομέα (ΕΕ L 192 της 31.7.2003, σ. 54), καθώς και όπως ορίζεται στο εθνικό δίκαιο του οικονομικού φορέα, και τα εγκλήματα των άρθρων 159Α (δωροδοκία πολιτικών προσώπων), 236 (δωροδοκία υπαλλήλου), 237 παρ. 2-4 (δωροδοκία δικαστικών λειτουργών), 237Α παρ. 2 (εμπορία επιρροής – μεσάζοντες), 396 παρ. 2 (δωροδοκία στον ιδιωτικό τομέα) του Ποινικού Κώδικα,

γ) απάτη, εις βάρος των οικονομικών συμφερόντων της Ένωσης κατά την έννοια των άρθρων 3 και 4 της Οδηγίας (ΕΕ) 2017/1371 του Ευρωπαϊκού Κοινοβουλίου και του Συμβουλίου της 5^{ης} Ιουλίου 2017 σχετικά με την καταπολέμηση, μέσω του ποινικού δικαίου, της απάτης εις βάρος των οικονομικών συμφερόντων της Ένωσης (L 198/28.07.2017) και τα εγκλήματα των άρθρων 159Α (δωροδοκία πολιτικών προσώπων), 216 (πλαστογραφία), 236 (δωροδοκία υπαλλήλου), 237 παρ. 2-4 (δωροδοκία δικαστικών λειτουργών), 242 (ψευδής βεβαίωση, νόθευση κ.λπ.) 374 (διακεκριμένη κλοπή), 375 (υπεξαίρεση), 386 (απάτη), 386Α (απάτη με υπολογιστή), 386Β (απάτη σχετική με τις επιχορηγήσεις), 390 (απιστία) του Ποινικού Κώδικα και των άρθρων 155 επ. του Εθνικού Τελωνειακού Κώδικα (ν. 2960/2001, Α' 265), όταν αυτά στρέφονται κατά των οικονομικών συμφερόντων της Ευρωπαϊκής Ένωσης ή συνδέονται με την προσβολή αυτών των συμφερόντων, καθώς και τα εγκλήματα των άρθρων 23 (διασυνοριακή απάτη σχετικά με τον ΦΠΑ) και 24 (επικουρικές διατάξεις για την ποινική προστασία των οικονομικών συμφερόντων της Ευρωπαϊκής Ένωσης) του ν. 4689/2020 (Α' 103),

δ) τρομοκρατικά εγκλήματα ή εγκλήματα συνδεδεμένα με τρομοκρατικές δραστηριότητες, όπως ορίζονται, αντιστοίχως, στα άρθρα 3-4 και 5-12 της Οδηγίας (ΕΕ) 2017/541 του Ευρωπαϊκού Κοινοβουλίου και του Συμβουλίου της 15^{ης} Μαρτίου 2017, για την καταπολέμηση της τρομοκρατίας και την αντικατάσταση της απόφασης-πλαίσιο 2002/475/ΔΕΥ του Συμβουλίου και για την τροποποίηση της απόφασης 2005/671/ΔΕΥ του Συμβουλίου (ΕΕ L 88/31.03.2017)) ή ηθική αυτουργία ή συνέργεια ή απόπειρα διάπραξης εγκλήματος, όπως ορίζονται στο άρθρο 14 αυτής, και τα εγκλήματα των άρθρων 187Α και 187Β του Ποινικού Κώδικα, καθώς και τα εγκλήματα των άρθρων 32-35 του ν. 4689/2020 (Α'103),

ε) νομιμοποίηση εσόδων από παράνομες δραστηριότητες ή χρηματοδότηση της τρομοκρατίας, όπως αυτές ορίζονται στο άρθρο 1 της Οδηγίας (ΕΕ) 2015/849 του Ευρωπαϊκού Κοινοβουλίου και του Συμβουλίου της 20ης Μαΐου 2015, σχετικά με την πρόληψη της χρησιμοποίησης του χρηματοπιστωτικού συστήματος για τη νομιμοποίηση εσόδων από παράνομες δραστηριότητες ή για τη χρηματοδότηση της τρομοκρατίας, την τροποποίηση του κανονισμού (ΕΕ) αριθμ. 648/2012 του Ευρωπαϊκού Κοινοβουλίου και του Συμβουλίου, και την κατάργηση της οδηγίας 2005/60/ΕΚ του Ευρωπαϊκού Κοινοβουλίου και του Συμβουλίου και της οδηγίας 2006/70/ΕΚ της Επιτροπής (ΕΕ L 141/05.06.2015) και τα εγκλήματα των άρθρων 2 και 39 του ν. 4557/2018 (Α' 139),),

στ) παιδική εργασία και άλλες μορφές εμπορίας ανθρώπων, όπως ορίζονται στο άρθρο 2 της Οδηγίας 2011/36/ΕΕ του Ευρωπαϊκού Κοινοβουλίου και του Συμβουλίου της 5ης Απριλίου 2011, για την πρόληψη και την καταπολέμηση της εμπορίας ανθρώπων και για την προστασία των θυμάτων της, καθώς και για την αντικατάσταση της απόφασης-πλαίσιο 2002/629/ΔΕΥ του Συμβουλίου (ΕΕ L 101 της 15.4.2011, σ. 1), και τα εγκλήματα του άρθρου 323Α του Ποινικού Κώδικα (εμπορία ανθρώπων). Ο οικονομικός φορέας αποκλείεται επίσης όταν το

πρόσωπο εις βάρος του οποίου εκδόθηκε αμετάκλητη καταδικαστική απόφαση είναι μέλος του διοικητικού, διευθυντικού ή εποπτικού οργάνου του εν λόγω οικονομικού φορέα ή έχει εξουσία εκπροσώπησης, λήψης αποφάσεων ή ελέγχου σε αυτό.

Η υποχρέωση του προηγούμενου εδαφίου αφορά:

α) Στις περιπτώσεις εταιρειών περιορισμένης ευθύνης (Ε.Π.Ε.), προσωπικών εταιρειών (Ο.Ε. Ε.Ε.) και Ιδιωτικών Κεφαλαιουχικών Εταιρειών (Ι.Κ.Ε), τους διαχειριστές.

β) Στις περιπτώσεις ανωνύμων εταιρειών (Α.Ε.) τον Διευθύνοντα Σύμβουλο, τα μέλη του Διοικητικού Συμβουλίου, καθώς και τα πρόσωπα στα οποία με απόφαση του Διοικητικού Συμβουλίου έχει ανατεθεί το σύνολο της διαχείρισης και εκπροσώπησης της εταιρείας.

γ) Στις περιπτώσεις των συνεταιρισμών, τα μέλη του Διοικητικού Συμβουλίου, ή

δ) στις υπόλοιπες περιπτώσεις νομικών προσώπων, τον, κατά περίπτωση, νόμιμο εκπρόσωπο^{civ}.

22.Α.2

α) Όταν ο προσφέρων-οικονομικός φορέας έχει αθετήσει τις υποχρεώσεις του όσον αφορά στην καταβολή φόρων ή εισφορών κοινωνικής ασφάλισης και αυτό έχει διαπιστωθεί από δικαστική ή διοικητική απόφαση με τελεσίδικη και δεσμευτική ισχύ, σύμφωνα με διατάξεις της χώρας όπου είναι εγκατεστημένος ή την εθνική νομοθεσία ή/και

β) η αναθέτουσα αρχή μπορεί να αποδείξει με τα κατάλληλα μέσα ότι ο προσφέρων έχει αθετήσει τις υποχρεώσεις του όσον αφορά την καταβολή φόρων ή εισφορών κοινωνικής ασφάλισης.

Αν ο προσφέρων είναι Έλληνας πολίτης ή έχει την εγκατάστασή του στην Ελλάδα, οι υποχρεώσεις του που αφορούν τις εισφορές κοινωνικής ασφάλισης καλύπτουν, τόσο την κύρια, όσο και την επικουρική ασφάλιση.

Οι υποχρεώσεις των περ. α' και β' θεωρείται ότι δεν έχουν αθετηθεί εφόσον δεν έχουν καταστεί ληξιπρόθεσμες ή εφόσον αυτές έχουν υπαχθεί σε **δεσμευτικό διακανονισμό** που τηρείται.

Δεν αποκλείεται ο προσφέρων, όταν έχει εκπληρώσει τις υποχρεώσεις του, είτε καταβάλλοντας τους φόρους ή τις εισφορές κοινωνικής ασφάλισης που οφείλει, συμπεριλαμβανομένων, κατά περίπτωση, των δεδουλευμένων τόκων ή των προστίμων, είτε υπαγόμενος σε δεσμευτικό διακανονισμό για την καταβολή τους, στο μέτρο που τηρεί τους όρους του δεσμευτικού κανονισμού^{cv}

Στην περίπτωση αυτή, ο οικονομικός φορέας δεν υποχρεούται να απαντήσει καταφατικά στο σχετικό ερώτημα του Ευρωπαϊκού Ενιαίου Εγγράφου Σύμβασης (ΕΕΕΣ) του άρθρου 79, ή άλλου αντίστοιχου εντύπου ή δήλωσης, με το οποίο ερωτάται εάν ο οικονομικός φορέας έχει ανεκπλήρωτες υποχρεώσεις όσον αφορά στην καταβολή

φόρων ή εισφορών κοινωνικής ασφάλισης ή, κατά περίπτωση, εάν έχει αθετήσει τις παραπάνω υποχρεώσεις του.

22.Α.3 ΔΕΝ ΠΡΟΒΛΕΠΟΝΤΑΙ ΕΞΑΙΡΕΣΕΙΣ

22.Α.4. Αποκλείεται από τη συμμετοχή στην παρούσα διαδικασία σύναψης δημόσιας σύμβασης προσφέρων σε οποιαδήποτε από τις ακόλουθες καταστάσεις:^{cv}

(α) έχει αθετήσει τις υποχρεώσεις που προβλέπονται στην παρ. 2 του άρθρου 18 του ν. 4412/2016, περί αρχών που εφαρμόζονται στις διαδικασίες σύναψης δημοσίων συμβάσεων,

(β) εάν ο οικονομικός φορέας τελεί υπό πτώχευση ή έχει υπαχθεί σε διαδικασία ειδικής εκκαθάρισης ή τελεί υπό αναγκαστική διαχείριση από εκκαθαριστή ή από το δικαστήριο ή έχει υπαχθεί σε διαδικασία πτωχευτικού συμβιβασμού ή έχει αναστείλει τις επιχειρηματικές του δραστηριότητες ή έχει υπαχθεί σε διαδικασία εξυγίανσης και δεν τηρεί τους όρους αυτής ή εάν βρίσκεται σε οποιαδήποτε ανάλογη κατάσταση προκύπτουσα από παρόμοια διαδικασία, προβλεπόμενη σε εθνικές διατάξεις νόμου.

Η αναθέτουσα αρχή μπορεί να μην αποκλείει έναν οικονομικό φορέα, ο οποίος βρίσκεται σε μια εκ των καταστάσεων που αναφέρονται στην παρούσα περίπτωση, υπό την προϋπόθεση ότι η αναθέτουσα αρχή έχει αποδείξει ότι ο εν λόγω φορέας είναι σε θέση να εκτελέσει τη σύμβαση, λαμβάνοντας υπόψη τις ισχύουσες διατάξεις και τα μέτρα για τη συνέχιση της επιχειρηματικής του λειτουργίας (παρ. 5 άρθρου 73 του ν. 4412/2016),^{cvii}

(γ) εάν, με την επιφύλαξη της παραγράφου 3β του άρθρου 44 του ν. 3959/2011(Α'93), περί ποινικών κυρώσεων και άλλων διοικητικών συνεπειών, η αναθέτουσα αρχή διαθέτει επαρκώς εύλογες ενδείξεις που οδηγούν στο συμπέρασμα ότι ο οικονομικός φορέας συνήψε συμφωνίες με άλλους οικονομικούς φορείς με στόχο τη στρέβλωση του ανταγωνισμού,

(δ) εάν μία κατάσταση σύγκρουσης συμφερόντων κατά την έννοια του άρθρου 24 του ν. 4412/2016 δεν μπορεί να θεραπευθεί αποτελεσματικά με άλλα, λιγότερο παρεμβατικά, μέσα,

(ε) εάν μία κατάσταση στρέβλωσης του ανταγωνισμού από την πρότερη συμμετοχή των οικονομικών φορέων κατά την προετοιμασία της διαδικασίας σύναψης σύμβασης, σύμφωνα με όσα ορίζονται στο άρθρο 48 του ν. 4412/2016, δεν μπορεί να θεραπευθεί με άλλα, λιγότερο παρεμβατικά, μέσα,

(στ) εάν ο οικονομικός φορέας έχει επιδείξει σοβαρή ή επαναλαμβανόμενη πλημμέλεια κατά την εκτέλεση ουσιώδους απαίτησης στο πλαίσιο προηγούμενης δημόσιας σύμβασης, προηγούμενης σύμβασης με αναθέτοντα φορέα ή προηγούμενης σύμβασης παραχώρησης που είχε ως αποτέλεσμα την πρόωρη καταγγελία της προηγούμενης σύμβασης, αποζημιώσεις ή άλλες παρόμοιες κυρώσεις,

(ζ) εάν ο οικονομικός φορέας έχει κριθεί ένοχος εκ προθέσεως σοβαρών απατηλών δηλώσεων, κατά την παροχή των πληροφοριών που απαιτούνται για την εξακρίβωση της απουσίας των

λόγων αποκλεισμού ή την πλήρωση των κριτηρίων επιλογής, έχει αποκρύψει τις πληροφορίες αυτές ή δεν είναι σε θέση να προσκομίσει τα δικαιολογητικά που απαιτούνται κατ' εφαρμογή του άρθρου 79 του ν. 4412/2016, περί Ευρωπαϊκού Ενιαίου Εγγράφου Σύμβασης, καθώς και του άρθρου 23 της παρούσας,

(η) εάν ο οικονομικός φορέας επιχείρησε να επηρεάσει με αθέμιτο τρόπο τη διαδικασία λήψης αποφάσεων της αναθέτουσας αρχής, να αποκτήσει εμπιστευτικές πληροφορίες που ενδέχεται να του αποφέρουν αθέμιτο πλεονέκτημα στη διαδικασία σύναψης σύμβασης ή να παράσχει με απατηλό τρόπο παραπλανητικές πληροφορίες που ενδέχεται να επηρεάσουν ουσιωδώς τις αποφάσεις που αφορούν τον αποκλεισμό, την επιλογή ή την ανάθεση,

(θ) εάν ο οικονομικός φορέας έχει διαπράξει σοβαρό επαγγελματικό παράπτωμα, το οποίο θέτει σε αμφιβολία την ακεραιότητά του.

22.A.5. ~~Αποκλείεται από τη συμμετοχή στη διαδικασία σύναψης δημόσιας σύμβασης (διαγωνισμό), οικονομικός φορέας εάν συντρέχουν οι προϋποθέσεις εφαρμογής της παρ. 4 του άρθρου 8 του ν. 3310/2005 (εθνικός λόγος αποκλεισμού).~~^{cvi}

~~Οι υποχρεώσεις της παρούσης αφορούν στις ανώνυμες εταιρείες που υποβάλλουν προσφορά αυτοτελώς ή ως μέλη ένωσης ή που συμμετέχουν στο μετοχικό κεφάλαιο άλλου νομικού προσώπου που υποβάλλει προσφορά ή σε νομικά πρόσωπα της αλλοδαπής που αντιστοιχούν σε ανώνυμη εταιρεία.~~

Εξαιρούνται της υποχρέωσης αυτής:

α) οι εισηγμένες στα χρηματιστήρια κρατών μελών της Ευρωπαϊκής Ένωσης ή του Οργανισμού Οικονομικής Συνεργασίας και Ανάπτυξης (Ο.Ο.Σ.Α.) εταιρείες,

β) ~~οι εταιρείες, τα δικαιώματα ψήφου των οποίων ελέγχονται από μία ή περισσότερες επιχειρήσεις επενδύσεων (investment firms), εταιρείες διαχείρισης κεφαλαίων/ενεργητικού (asset/fund managers) ή εταιρείες διαχείρισης κεφαλαίων επιχειρηματικών συμμετοχών (private equity firms), υπό την προϋπόθεση ότι οι τελευταίες αυτές εταιρείες ελέγχουν, συνολικά ποσοστό που υπερβαίνει το εβδομήντα πέντε τοις εκατό (75%) των δικαιωμάτων ψήφου και είναι εποπτευόμενες από Επιτροπές Κεφαλαιαγοράς ή άλλες αρμόδιες χρηματοοικονομικές αρχές κρατών μελών της Ευρωπαϊκής Ένωσης ή του Ο.Ο.Σ.Α.~~^{cix}

22.A.6. Η αναθέτουσα αρχή αποκλείει οικονομικό φορέα σε οποιοδήποτε χρονικό σημείο κατά τη διάρκεια της διαδικασίας σύναψης σύμβασης, όταν αποδεικνύεται ότι αυτός βρίσκεται λόγω πράξεων ή παραλείψεων αυτού είτε πριν είτε κατά τη διαδικασία, σε μία από τις περιπτώσεις των προηγούμενων παραγράφων.^{cx}

Εάν η περίοδος αποκλεισμού δεν έχει καθοριστεί με αμετάκλητη απόφαση, στις περιπτώσεις της παραγράφου 22.A.1 η περίοδος αυτή ανέρχεται σε πέντε (5) έτη από την ημερομηνία της καταδίκης με αμετάκλητη απόφαση και στις περιπτώσεις της παραγράφου 22.A.4 στα τρία (3) έτη από την ημερομηνία έκδοσης πράξης που βεβαιώνει το σχετικό γεγονός.^{cx}

22.A.7. Οικονομικός φορέας που εμπίπτει σε μια από τις καταστάσεις που αναφέρονται στις παραγράφους 22.A.1 και 22.A.4^{cxiii}, εκτός από την περίπτωση β, μπορεί να προσκομίζει στοιχεία^{cxiii} προκειμένου να αποδείξει ότι τα μέτρα που έλαβε επαρκούν για να αποδείξουν την αξιοπιστία του, παρότι συντρέχει ο σχετικός λόγος αποκλεισμού. Για τον σκοπό αυτόν, ο οικονομικός φορέας αποδεικνύει ότι έχει καταβάλει ή έχει δεσμευθεί να καταβάλει αποζημίωση για ζημίες που προκλήθηκαν από το ποινικό αδίκημα ή το παράπτωμα, ότι έχει διευκρινίσει τα γεγονότα και τις περιστάσεις με ολοκληρωμένο τρόπο, μέσω ενεργού συνεργασίας με τις ερευνητικές αρχές, και έχει λάβει συγκεκριμένα τεχνικά και οργανωτικά μέτρα, καθώς και μέτρα σε επίπεδο προσωπικού κατάλληλα για την αποφυγή περαιτέρω ποινικών αδικημάτων ή παραπτωμάτων. ^{cxiv} Τα μέτρα που λαμβάνονται από τους οικονομικούς φορείς αξιολογούνται σε συνάρτηση με τη σοβαρότητα και τις ιδιαίτερες περιστάσεις του ποινικού αδικήματος ή του παραπτώματος. Εάν τα στοιχεία κριθούν επαρκή, ο εν λόγω οικονομικός φορέας δεν αποκλείεται από τη διαδικασία σύναψης σύμβασης. Αν τα μέτρα κριθούν ανεπαρκή, γνωστοποιείται στον οικονομικό φορέα το σκεπτικό της απόφασης αυτής. Οικονομικός φορέας που έχει αποκλειστεί, σύμφωνα με τις κείμενες διατάξεις, με τελεσίδικη απόφαση, από τη συμμετοχή σε διαδικασίες σύναψης σύμβασης ή ανάθεσης παραχώρησης δεν μπορεί να κάνει χρήση της ανωτέρω δυνατότητας κατά την περίοδο του αποκλεισμού που ορίζεται στην εν λόγω απόφαση

Η εξέταση των, κατά τα ανωτέρω, προσκομισθέντων από τον οικονομικό φορέα στοιχείων, για τη διαπίστωση της επάρκειας ή μη των επανορθωτικών μέτρων που έλαβε και επικαλείται, θα πραγματοποιηθεί κατά το στάδιο της εξέτασης των δικαιολογητικών κατακύρωσης.

22.A.8. Η απόφαση για την διαπίστωση της επάρκειας ή μη των επανορθωτικών μέτρων κατά την προηγούμενη παράγραφο εκδίδεται σύμφωνα με τα οριζόμενα στις παρ. 8 και 9 του άρθρου 73 του ν. 4412/2016. ^{cxv}

Η απόφαση για την διαπίστωση της επάρκειας ή μη των επανορθωτικών μέτρων κατά την προηγούμενη παράγραφο εκδίδεται σύμφωνα με τα οριζόμενα στις παρ. 8 και 9 του άρθρου 73 του ν. 4412/2016. καθώς και στην υπ' αριθμ. 102080/24-10-2022 (Β'5623/02.11.2022) απόφαση του Υπουργού Ανάπτυξης και Επενδύσεων με θέμα: «*Ρύθμιση θεμάτων σχετικά με την εξέταση επανορθωτικών μέτρων από την Επιτροπή της παρ. 9 του άρθρου 73 του ν. 4412/2016*».

Η αναθέτουσα αρχή αποστέλλει στην Επιτροπή εξέτασης επανορθωτικών μέτρων της παρ. 9 του άρθρου 73 του ν. 4412/2016 το σχέδιο της απόφασής της περί της διαπίστωσης της επάρκειας ή μη των ληφθέντων από τον οικονομικό φορέα επανορθωτικών μέτρων, συνοδευόμενο από πλήρη φάκελο που περιλαμβάνει όλα τα σχετικά με την υπόθεση στοιχεία. Το σχέδιο της απόφασης της αναθέτουσας αρχής, μαζί με όλα τα σχετικά με την υπόθεση στοιχεία αποστέλλονται, ηλεκτρονικά στη διεύθυνση ηλεκτρονικού ταχυδρομείου epanorthotika@eaadhsy.gr

Στην περίπτωση που ο οικονομικός φορέας δεν έχει προσκομίσει, με δική του πρωτοβουλία, τα στοιχεία, με τα οποία αποδεικνύονται τα επικαλούμενα μέτρα αυτοκάθαρσης (εκδοθείσες αποφάσεις διοίκησης, αποδεικτικά εξόφλησης προστίμων, αλληλογραφία με αρμόδιες

ελεγκτικές αρχές κ.λπ.), η αναθέτουσα αρχή, πριν από τη σύνταξη και αποστολή του σχεδίου απόφασης στην Επιτροπή, υποχρεούται να ζητήσει από τον οικονομικό φορέα την προσκόμισή τους, εντός προθεσμίας που δεν υπερβαίνει τις δέκα (10) ημέρες. Με την παρέλευση της ανωτέρω προθεσμίας, θεωρείται ότι τα αιτούμενα στοιχεία δεν προσκομίστηκαν. Στην περίπτωση που ο οικονομικός φορέας υποβάλει αίτημα για παράταση της ως άνω προθεσμίας, συνοδευόμενο από έγγραφα, με τα οποία αποδεικνύεται ότι έχει αιτηθεί τη χορήγηση των στοιχείων, η αναθέτουσα αρχή παρατείνει την προθεσμία υποβολής, για όσο χρόνο απαιτηθεί για τη χορήγησή τους από τις αρμόδιες δημόσιες αρχές.

Αν η αναθέτουσα αρχή κρίνει ότι τα στοιχεία που προσκόμισε ο οικονομικός φορέας δεν είναι πλήρη ή απαιτούνται διευκρινίσεις, πριν από την αποστολή του σχεδίου της απόφασής της στην Επιτροπή, καλεί τον οικονομικό φορέα για τη συμπλήρωση των σχετικών στοιχείων ή/και την παροχή διευκρινίσεων, εντός προθεσμίας, που δεν υπερβαίνει τις δέκα (10) ημέρες.

Αν ο οικονομικός φορέας δεν ανταποκριθεί στην πρόσκληση της αναθέτουσας αρχής, το γεγονός αυτό μνημονεύεται στο σχέδιο της απόφασης.

Με την επιφύλαξη της επόμενης παραγράφου, δεν εξετάζονται από την Επιτροπή επανορθωτικά μέτρα που επικαλείται ένας οικονομικός φορέας, προκειμένου να αποδείξει την αξιοπιστία του, εφόσον αυτά έχουν ληφθεί μετά την ημερομηνία λήξης υποβολής των προσφορών. Στην περίπτωση αυτή, η αναθέτουσα αρχή δεν τα λαμβάνει υπόψη και δεν τα μνημονεύει στο σχέδιο της απόφασής της που αποστέλλει στην Επιτροπή.

Στην περίπτωση που, κατά την υποβολή του ΕΕΕΣ, από τον οικονομικό φορέα, δεν συνέτρεχε στο πρόσωπο του κάποιος από τους λόγους αποκλεισμού της παρ. 1 και της παρ. 4, εκτός από την περ. β' αυτής, του άρθρου 73 του ν. 4412/2016, αλλά η συνδρομή του προέκυψε, κατά τη διάρκεια της παρούσας διαδικασίας (οψιγενής μεταβολή), τα μέτρα αυτοκάθαρσης που επικαλείται, λαμβάνονται υπόψη από την αναθέτουσα αρχή, κατά τη σύνταξη του σχεδίου απόφασής της και εξετάζονται από την Επιτροπή.

22.A.9. Οικονομικός φορέας, σε βάρος του οποίου έχει επιβληθεί η κύρωση του οριζόντιου αποκλεισμού σύμφωνα με τις κείμενες διατάξεις, και για το χρονικό διάστημα που αυτή ορίζει αποκλείεται από την παρούσα διαδικασία σύναψης της σύμβασης.

Κριτήρια επιλογής (22.B – 22.Δ) ^{cxvi}

22.B. Καταλληλότητα για την άσκηση της επαγγελματικής δραστηριότητας

Όσον αφορά την καταλληλότητα για την άσκηση της επαγγελματικής δραστηριότητας, απαιτείται οι οικονομικοί φορείς να είναι εγγεγραμμένοι στο σχετικό επαγγελματικό μητρώο που τηρείται στο κράτος εγκατάστασής τους. Ειδικά οι προσφέροντες που είναι εγκατεστημένοι στην Ελλάδα απαιτείται να είναι εγγεγραμμένοι στο Μητρώο Εργοληπτικών Επιχειρήσεων (Μ.Ε.ΕΠ.) για το χρονικό διάστημα που εξακολουθούν να ισχύουν οι μεταβατικές διατάξεις του άρθρου 65 του π.δ. 71/2019 ή στο Μητρώο Εργοληπτικών Επιχειρήσεων Δημόσιων Έργων (ΜΗ.Ε.Ε.Δ.Ε.), από την έναρξη ισχύος του τελευταίου ή στα Μητρώα

Περιφερειακών Ενοτήτων^{cxvii}, ανά περίπτωση, στην κατηγορία/-ιες έργου του άρθρου 21 της παρούσας^{cxviii}. Οι προσφέροντες που είναι εγκατεστημένοι σε κράτος μέλος της Ευρωπαϊκής Ένωσης απαιτείται να είναι εγγεγραμμένοι στα Μητρώα του παραρτήματος XI του Προσαρτήματος Α του ν. 4412/2016.

Στην περίπτωση οικονομικών φορέων εγκατεστημένων σε κράτος μέλος του Ευρωπαϊκού Οικονομικού Χώρου (Ε.Ο.Χ) ή σε τρίτες χώρες που προσχωρήσει στη ΣΔΣ, ή σε τρίτες χώρες που δεν εμπίπτουν στην προηγούμενη περίπτωση και έχουν συνάψει διμερείς ή πολυμερείς συμφωνίες με την Ένωση σε θέματα διαδικασιών ανάθεσης δημοσίων συμβάσεων, απαιτείται να είναι εγγεγραμμένοι σε αντίστοιχα επαγγελματικά μητρώα.

22.Γ. Οικονομική και χρηματοοικονομική επάρκεια^{cxix}

Όσον αφορά στην Οικονομική και Χρηματοοικονομική τους επάρκεια οι οικονομικοί φορείς θα πρέπει κατά την υποβολή της αίτησης να πληρούν τις προβλεπόμενες απαιτήσεις για την εγγραφή και κατάταξη σε τάξη των οικείων μητρώων του π.δ. 71/2019 (Α' 112), αντίστοιχου προϋπολογισμού ανά κατηγορία έργου (για τις εργασίες **ΟΙΚΟΔΟΜΙΚΩΝ** αρ.51, παρ. 11 και **ΗΛΕΚΤΡΟΜΗΧΑΝΟΛΟΓΙΚΩΝ** ΕΡΓΩΝ αρ.51, παρ. 11).

Σε περίπτωση ένωσης οικονομικών φορέων, οι παραπάνω ελάχιστες απαιτήσεις καλύπτονται αθροιστικά από τα μέλη της ένωσης.

Οικονομικοί φορείς που είναι εγγεγραμμένοι και στις δυο κατηγορίες έργων, θα πρέπει να πληρούν τις απαιτήσεις της μέγιστης κατηγορίας.

22.Δ. Τεχνική και επαγγελματική ικανότητα^{cxx}

Όσον αφορά στην τεχνική και επαγγελματική τους ικανότητα οι οικονομικοί φορείς θα πρέπει κατά την υποβολή της αίτησης να πληρούν τις προβλεπόμενες απαιτήσεις για την εγγραφή και κατάταξη σε τάξη των οικείων μητρώων του π.δ.71/2019 (Α'112), αντίστοιχου προϋπολογισμού ανά κατηγορία έργου (για τις εργασίες **ΟΙΚΟΔΟΜΙΚΩΝ** αρ.52, παρ.2 και **ΗΛΕΚΤΡΟΜΗΧΑΝΟΛΟΓΙΚΩΝ** ΕΡΓΩΝ αρ.52, παρ.2).

Σε περίπτωση ένωσης οικονομικών φορέων, οι παραπάνω ελάχιστες απαιτήσεις καλύπτονται αθροιστικά από τα μέλη της ένωσης.^{cxxi, cxxii}}

22.Ε. Πρότυπα διασφάλισης ποιότητας και πρότυπα περιβαλλοντικής διαχείρισης^{cxiii}

ΔΕΝ ΑΠΑΙΤΟΥΝΤΑΙ

22.ΣΤ. Στήριξη στις ικανότητες άλλων φορέων (Δάνεια εμπειρία)

Όσον αφορά τα κριτήρια της οικονομικής και χρηματοοικονομικής επάρκειας και τα κριτήρια σχετικά με την τεχνική και επαγγελματική ικανότητα, ένας οικονομικός φορέας μπορεί, να στηρίζεται στις ικανότητες άλλων φορέων, ασχέτως της νομικής φύσης των δεσμών του με αυτούς. Στην περίπτωση αυτή, αποδεικνύουν ότι θα έχουν στη διάθεσή τους τους αναγκαίους πόρους, με την προσκόμιση της σχετικής δέσμευσης των φορέων στην ικανότητα των οποίων στηρίζονται.

Όσον αφορά τα κριτήρια που σχετίζονται με τους τίτλους σπουδών και τα επαγγελματικά προσόντα που ορίζονται στην περίπτωση στ του Μέρους ΙΙ του Παραρτήματος ΧΙΙ του Προσαρτήματος Α ν. 4412/2016 ή με την σχετική επαγγελματική εμπειρία, οι οικονομικοί φορείς, μπορούν να βασίζονται στις ικανότητες άλλων φορέων μόνο εάν οι τελευταίοι θα εκτελέσουν τις εργασίες ή τις υπηρεσίες για τις οποίες απαιτούνται οι συγκεκριμένες ικανότητες.

Όταν ο οικονομικός φορέας στηρίζεται στις ικανότητες άλλων φορέων όσον αφορά τα κριτήρια που σχετίζονται με την οικονομική και χρηματοοικονομική επάρκεια, ο οικονομικός φορέας και αυτοί οι φορείς είναι από κοινού υπεύθυνοι^{cxxiv} για την εκτέλεση της σύμβασης.

Στην περίπτωση ένωσης οικονομικών φορέων, η ένωση μπορεί να στηρίζεται στις ικανότητες των συμμετεχόντων στην ένωση ή άλλων φορέων (για τα κριτήρια της οικονομικής και χρηματοοικονομικής επάρκειας και τα κριτήρια σχετικά με την τεχνική και επαγγελματική ικανότητα).

Η αναθέτουσα αρχή ελέγχει, σύμφωνα με τα οριζόμενα στο άρθρο 23 της παρούσας, εάν οι φορείς, στις ικανότητες των οποίων προτίθεται να στηριχθεί ο προσφέρων, πληρούν τα σχετικά κριτήρια επιλογής και, εάν συντρέχουν λόγοι αποκλεισμού κατά τα οριζόμενα στην παρούσα διακήρυξη.

Η αναθέτουσα αρχή απαιτεί από τον οικονομικό φορέα να αντικαταστήσει έναν φορέα που δεν πληροί σχετικό κριτήριο επιλογής ή για τον οποίο συντρέχουν οι λόγοι αποκλεισμού του άρθρου 22.Α της παρούσας.

Η αντικατάσταση του φορέα, στις ικανότητες του οποίου στηρίζεται ο οικονομικός φορέας που δεν πληροί σχετικό κριτήριο επιλογής ή για τον οποίο συντρέχουν λόγοι αποκλεισμού της παρούσας, γίνεται κατόπιν πρόσκλησης προς τον οικονομικό φορέα, εντός τριάντα (30) ημερών από την ημερομηνία κοινοποίησης της πρόσκλησης στον οικονομικό φορέα, για κάθε τρίτο στις ικανότητες του οποίου στηρίζεται, στο πλαίσιο της παρούσας διαδικασίας ανάθεσης σύμβασης. Ο φορέας με τον οποίο αντικαθίσταται ο φορέας του προηγούμενου εδαφίου δεν επιτρέπεται να αντικατασταθεί εκ νέου.

~~Η εκτέλεση των^{cxv} γίνεται υποχρεωτικά από τον προσφέροντα ή, αν η προσφορά υποβάλλεται από ένωση οικονομικών φορέων, από έναν από τους συμμετέχοντες στην ένωση αυτή.~~

Άρθρο 23: Αποδεικτικά μέσα κριτηρίων ποιοτικής επιλογής^{cxvι}

23.1 Κατά την υποβολή προσφορών οι οικονομικοί φορείς υποβάλλουν το Ευρωπαϊκό Ενιαίο Έγγραφο Σύμβασης (ΕΕΕΣ), σύμφωνα με τα οριζόμενα στο άρθρο 79 παρ. 1 του ν. 4412/2016,

το οποίο ισοδυναμεί με ενημερωμένη υπεύθυνη δήλωση, με τις συνέπειες του ν. 1599/1986 (Α'75), ως **προκαταρκτική απόδειξη** προς αντικατάσταση των πιστοποιητικών που εκδίδουν δημόσιες αρχές ή τρίτα μέρη, επιβεβαιώνοντας ότι ο εν λόγω οικονομικός φορέας πληροί τις ακόλουθες προϋποθέσεις:

α) δεν βρίσκεται σε μία από τις καταστάσεις του άρθρου 22 Α της παρούσας,
β) πληροί τα σχετικά κριτήρια επιλογής τα οποία έχουν καθορισθεί, σύμφωνα με το άρθρο 22 Β-Ε της παρούσας.

Σε οποιοδήποτε χρονικό σημείο κατά τη διάρκεια της διαδικασίας, μπορεί να ζητηθεί από τους προσφέροντες να υποβάλλουν όλα ή ορισμένα δικαιολογητικά της επόμενης παραγράφου, όταν αυτό απαιτείται για την ορθή διεξαγωγή της διαδικασίας.

Το ΕΕΕΣ φέρει υπογραφή με ημερομηνία εντός του χρονικού διαστήματος, κατά το οποίο μπορούν να υποβάλλονται προσφορές.

Αν στο διάστημα που μεσολαβεί μεταξύ της ημερομηνίας υπογραφής του ΕΕΕΣ και της καταληκτικής ημερομηνίας υποβολής προσφορών έχουν επέλθει μεταβολές στα δηλωθέντα στοιχεία, εκ μέρους του, στο ΕΕΕΣ, ο οικονομικός φορέας αποσύρει την προσφορά του, χωρίς να απαιτείται απόφαση της αναθέτουσας αρχής. Στη συνέχεια μπορεί να την υποβάλει εκ νέου με επίκαιρο ΕΕΕΣ.^{cxxvii}

Ο οικονομικός φορέας δύναται να διευκρινίζει τις δηλώσεις και πληροφορίες που παρέχει στο ΕΕΕΣ με συνοδευτική υπεύθυνη δήλωση, την οποία υποβάλλει μαζί με το ΕΕΕΣ.

Κατά την υποβολή του ΕΕΕΣ, καθώς και της συνοδευτικής υπεύθυνης δήλωσης, είναι δυνατή, με μόνη την υπογραφή του κατά περίπτωση εκπροσώπου του οικονομικού φορέα, η προκαταρκτική απόδειξη των λόγων αποκλεισμού που αναφέρονται στο άρθρο 22.Α.1 της παρούσας, για το σύνολο των φυσικών προσώπων που είναι μέλη του διοικητικού, διευθυντικού ή εποπτικού οργάνου του ή έχουν εξουσία εκπροσώπησης, λήψης αποφάσεων ή ελέγχου σε αυτόν.^{cxxviii}

Ως εκπρόσωπος του οικονομικού φορέα, για την εφαρμογή του παρόντος, νοείται ο νόμιμος εκπρόσωπος αυτού, όπως προκύπτει από το ισχύον καταστατικό ή το πρακτικό εκπροσώπησής του κατά το χρόνο υποβολής της προσφοράς ή το αρμοδίως εξουσιοδοτημένο φυσικό πρόσωπο να εκπροσωπεί τον οικονομικό φορέα για διαδικασίες σύναψης συμβάσεων ή για τη συγκεκριμένη διαδικασία σύναψης σύμβασης.^{cxxix}

Ο οικονομικός φορέας φέρει την υποχρέωση, να δηλώσει, μέσω του ΕΕΕΣ, με ακρίβεια στην αναθέτουσα αρχή, ως έχουσα την αποκλειστική αρμοδιότητα ελέγχου για την τυχόν συνδρομή λόγων αποκλεισμού^{cxix}, την κατάστασή του σε σχέση με τους λόγους που προβλέπονται στο άρθρο 73 του ν. 4412/2016 και στο άρθρο 22.Α της παρούσης^{cxixi} και ταυτόχρονα να επικαλεσθεί και τυχόν ληφθέντα μέτρα προς αποκατάσταση της αξιοπιστίας του.

Επισημαίνεται ότι, κατά την απάντηση οικονομικού φορέα στο ερώτημα του ΕΕΕΣ ή άλλου αντίστοιχου εντύπου ή δήλωσης για σύναψη συμφωνιών με άλλους οικονομικούς φορείς με στόχο τη στρέβλωση του ανταγωνισμού, η συνδρομή περιστάσεων, όπως η τριετής παραγραφή της παρ. 10 του άρθρου 73, περί λόγων αποκλεισμού, ή η εφαρμογή της παρ. 3β του άρθρου 44 του ν. 3959/2011 (Α' 93), αναλύεται στο σχετικό πεδίο που προβάλλει κατόπιν θετικής απάντησης.

Οι προηγούμενες αρνητικές απαντήσεις στο ανωτέρω ερώτημα του ΕΕΕΣ ή άλλου αντίστοιχου εντύπου ή δήλωσης, από οικονομικούς φορείς οι οποίοι εμπίπτουν στο πεδίο εφαρμογής της παρ. 3β του άρθρου 44 του ν. 3959/2011, δεν στοιχειοθετούν τον λόγο αποκλεισμού των περ. ζ' ή/ και θ' της παρ. 4 του άρθρου 73 του παρόντος και δεν απαιτείται να δηλωθούν κατά τη συμπλήρωση του ΕΕΕΣ και κάθε αντίστοιχου εντύπου.

Όσον αφορά τις υποχρεώσεις για την καταβολή φόρων ή εισφορών κοινωνικής ασφάλισης (περ. α' και β' της παρ. 2 του άρθρου 73 του ν. 4412/2016) αυτές θεωρείται ότι δεν έχουν αθετηθεί εφόσον δεν έχουν καταστεί ληξιπρόθεσμες ή εφόσον έχουν υπαχθεί σε δεσμευτικό διακανονισμό που τηρείται. Στην περίπτωση αυτή, ο οικονομικός φορέας δεν υποχρεούται να απαντήσει καταφατικά στο σχετικό πεδίο του ΕΕΕΣ, με το οποίο ερωτάται εάν ο οικονομικός φορέας έχει ανεκπλήρωτες υποχρεώσεις όσον αφορά στην καταβολή φόρων ή εισφορών κοινωνικής ασφάλισης ή, κατά περίπτωση, εάν έχει αθετήσει τις παραπάνω υποχρεώσεις του.

cxixii

Στην περίπτωση υποβολής προσφοράς από ένωση οικονομικών φορέων, το Ευρωπαϊκό Ενιαίο Έγγραφο Σύμβασης (ΕΕΕΣ), υποβάλλεται χωριστά από κάθε μέλος της ένωσης.

Στην περίπτωση που προσφέρων οικονομικός φορέας δηλώνει στο Ευρωπαϊκό Ενιαίο Έγγραφο Σύμβασης (ΕΕΕΣ) την πρόθεσή του για ανάθεση υπεργολαβίας, υποβάλλει μαζί με το δικό του ΕΕΕΣ και το ΕΕΕΣ του υπεργολάβου.

Στην περίπτωση που προσφέρων οικονομικός φορέας στηρίζεται στις ικανότητες ενός ή περισσότερων φορέων υποβάλλει μαζί με το δικό του ΕΕΕΣ και το ΕΕΕΣ κάθε φορέα, στις ικανότητες του οποίου στηρίζεται.

23.2. Δικαιολογητικά (Αποδεικτικά μέσα)

Το δικαίωμα συμμετοχής και οι όροι και προϋποθέσεις συμμετοχής, όπως ορίστηκαν στα άρθρα 21 και 22 της παρούσας, κρίνονται:

α) κατά την υποβολή της προσφοράς, με την υποβολή του ΕΕΕΣ,

β) κατά την υποβολή των δικαιολογητικών κατακύρωσης, σύμφωνα με το άρθρο 4.2 (α έως δ) και

γ) κατά την εξέταση της υπεύθυνης δήλωσης, σύμφωνα με την περ. γ' της παρ. 3 του άρθρου 105 του ν.4412/16, και στο άρθρο 4.2 (ε) της παρούσας.

Στην περίπτωση που προσφέρων οικονομικός φορέας ή ένωση αυτών στηρίζεται στις ικανότητες άλλων φορέων, σύμφωνα με το άρθρο 22.ΣΤ της παρούσας, οι φορείς στην ικανότητα των οποίων στηρίζεται ο προσφέρων οικονομικός φορέας ή ένωση αυτών, υποχρεούνται στην υποβολή των δικαιολογητικών που αποδεικνύουν ότι δεν συντρέχουν οι λόγοι αποκλεισμού του άρθρου 22 Α της παρούσας και ότι πληρούν τα σχετικά κριτήρια επιλογής κατά περίπτωση (άρθρου 22 Β – Ε).

Οι οικονομικοί φορείς δεν υποχρεούνται να υποβάλλουν δικαιολογητικά ή άλλα αποδεικτικά στοιχεία, αν και στο μέτρο που η αναθέτουσα αρχή έχει τη δυνατότητα να λαμβάνει τα πιστοποιητικά ή τις συναφείς πληροφορίες απευθείας μέσω πρόσβασης σε εθνική βάση δεδομένων σε οποιοδήποτε κράτος - μέλος της Ένωσης, η οποία διατίθεται δωρεάν, όπως εθνικό μητρώο συμβάσεων, εικονικό φάκελο επιχείρησης, ηλεκτρονικό σύστημα αποθήκευσης εγγράφων ή σύστημα προεπιλογής. Η δήλωση για την πρόσβαση σε εθνική βάση δεδομένων εμπεριέχεται στο Ευρωπαϊκό Ενιαίο Έγγραφο Σύμβασης (ΕΕΕΣ). Η δήλωση για την πρόσβαση σε εθνική βάση δεδομένων εμπεριέχεται στο Ευρωπαϊκό Ενιαίο Έγγραφο Σύμβασης (ΕΕΕΣ), στο οποίο περιέχονται επίσης οι πληροφορίες που απαιτούνται για τον συγκεκριμένο σκοπό, όπως η ηλεκτρονική διεύθυνση της βάσης δεδομένων, τυχόν δεδομένα αναγνώρισης και, κατά περίπτωση, η απαραίτητη δήλωση συναίνεσης.

Οι οικονομικοί φορείς δεν υποχρεούνται να υποβάλουν δικαιολογητικά, όταν η αναθέτουσα αρχή που έχει αναθέσει τη σύμβαση διαθέτει ήδη τα δικαιολογητικά αυτά.

Τα αποδεικτικά μέσα που γίνονται αποδεκτά θεωρείται ότι ισχύουν και κατά τον χρόνο υπογραφής του Ευρωπαϊκού Ενιαίου Έγγραφου Σύμβασης (Ε.Ε.Ε.Σ.) του άρθρου 79, εκτός αν η αναθέτουσα αρχή, αυτεπαγγέλτως, ή έτερος οικονομικός φορέας που συμμετέχει στην οικεία διαδικασία ανάθεσης σύμβασης, με την άσκηση προσφυγής σύμφωνα με το Βιβλίο ΙV, αποδειξει

ότι τα αναφερόμενα σε αυτά δεν ίσχυαν κατά τον χρόνο υπογραφής του Ε.Ε.Ε.Σ. (παρ. 12Α άρθρου 80 Ν.4412/2016, όπως τροποποιήθηκε με τη διάταξη του άρθρου 15 Ν.5218/2025).

23.3 Δικαιολογητικά μη συνδρομής λόγων αποκλεισμού του άρθρου 22 Α.

Ο προσωρινός ανάδοχος, κατόπιν σχετικής ηλεκτρονικής πρόσκλησης από την αναθέτουσα αρχή, υποβάλλει τα ακόλουθα δικαιολογητικά, κατά τα ειδικότερα οριζόμενα στο άρθρο 4.2 της παρούσας^{cxxxiii}:

Για την απόδειξη της μη συνδρομής των λόγων αποκλεισμού του άρθρου 22Α, ο προσωρινός ανάδοχος υποβάλλει αντίστοιχα τα παρακάτω δικαιολογητικά:

(α) για την παράγραφο Α.1 του άρθρου 22 της παρούσας:

απόσπασμα του ποινικού μητρώου ή, ελλείψει αυτού, ισοδύναμου εγγράφου που εκδίδεται από αρμόδια δικαστική ή διοικητική αρχή του κράτους-μέλους ή της χώρας καταγωγής ή της χώρας όπου είναι εγκατεστημένος ο εν λόγω οικονομικός φορέας, από το οποίο προκύπτει ότι πληρούνται αυτές οι προϋποθέσεις, που να έχει εκδοθεί έως τρεις (3) μήνες πριν από την υποβολή του^{cxxxiv}. Η υποχρέωση προσκόμισης του ως άνω αποσπάσματος αφορά και τα πρόσωπα των τελευταίων τεσσάρων εδαφίων της παραγράφου Α.1 του άρθρου 22.

Ιδίως οι οικονομικοί φορείς που είναι εγκατεστημένοι στην Ελλάδα προσκομίζουν επίσης ένορκη βεβαίωση του νομικού προσώπου με την οποία να βεβαιώνεται ότι δεν εμπίπτει σε καμία από τις περιπτώσεις των αδικημάτων δωροδοκίας κατά τα άρθρα 134 και 135 του ΣΤ΄ Κεφαλαίου Ευθύνη νομικών προσώπων σε περίπτωση δωροδοκίας του ν. 5090/2024.

(β) για την παράγραφο Α.2 του άρθρου 22: πιστοποιητικό που εκδίδεται από την αρμόδια αρχή του οικείου κράτους - μέλους ή χώρας, περί του ότι έχουν εκπληρωθεί οι υποχρεώσεις του οικονομικού φορέα, όσον αφορά στην καταβολή φόρων (**φορολογική ενημερότητα**) και στην καταβολή των εισφορών κοινωνικής ασφάλισης (**ασφαλιστική ενημερότητα**)^{cxxxv}, σύμφωνα με την ισχύουσα νομοθεσία του κράτους εγκατάστασης ή την ελληνική νομοθεσία αντίστοιχα, που να είναι εν ισχύ κατά το χρόνο υποβολής του, άλλως, στην περίπτωση που δεν αναφέρεται σε αυτό χρόνος ισχύος, που να έχει εκδοθεί έως τρεις (3) μήνες πριν από την υποβολή του^{cxxxvi}.

Για τους προσφέροντες που είναι εγκατεστημένοι ή εκτελούν έργα στην Ελλάδα τα σχετικά δικαιολογητικά που υποβάλλονται είναι:

β1) πιστοποιητικό φορολογικής ενημερότητας, που εκδίδεται από την Ανεξάρτητη Αρχή Δημοσίων Εσόδων (Α.Α.Δ.Ε.), για τον οικονομικό φορέα και για τις κοινοπραξίες στις οποίες συμμετέχει για τα δημόσια έργα που είναι σε εξέλιξη. Οι αλλοδαποί προσφέροντες θα υποβάλλουν υπεύθυνη δήλωση^{cxxxvii} περί του ότι δεν έχουν υποχρέωση καταβολής φόρων στην Ελλάδα. Σε περίπτωση που έχουν τέτοια υποχρέωση θα υποβάλλουν σχετικό αποδεικτικό της Α.Α.Δ.Ε.^{cxxxviii}

β2) πιστοποιητικό ασφαλιστικής ενημερότητας που εκδίδεται από τον e-ΕΦΚΑ. Η ασφαλιστική ενημερότητα καλύπτει τις ασφαλιστικές υποχρεώσεις του προσφέροντος οικονομικού φορέα α) ως φυσικό ή νομικό πρόσωπο για το προσωπικό τους με σχέση εξαρτημένης εργασίας, β) για έργα που εκτελεί μόνος του ή σε κοινοπραξία καθώς και γ) για τα στελέχη-μηχανικούς του που στελεχώνουν το πτυχίο της εργοληπτικής επιχείρησης και που έχουν υποχρέωση ασφάλισης στον eΕΦΚΑ (τομέας πρώην ΕΤΑΑ –ΤΜΕΔΕ). Οι εγκατεστημένοι στην Ελλάδα οικονομικοί φορείς υποβάλλουν αποδεικτικό ασφαλιστικής ενημερότητας (κύριας και επικουρικής ασφάλισης) για το προσωπικό τους με σχέση εξαρτημένης εργασίας. Δεν αποτελούν απόδειξη ενημερότητας της προσφέρουσας εταιρίας, αποδεικτικά ασφαλιστικής ενημερότητας των φυσικών προσώπων που στελεχώνουν το πτυχίο της εταιρίας ως εταίροι. Οι αλλοδαποί προσφέροντες (φυσικά και νομικά πρόσωπα), που δεν υποβάλουν τα άνω αποδεικτικά, υποβάλλουν υπεύθυνη δήλωση περί του ότι δεν απασχολούν προσωπικό, για το οποίο υπάρχει υποχρέωση ασφάλισης σε ημεδαπούς ασφαλιστικούς οργανισμούς. Αν απασχολούν τέτοιο προσωπικό, πρέπει να υποβάλλουν σχετικό αποδεικτικό ασφαλιστικής ενημερότητας εκδιδόμενο από τον eΕΦΚΑ.

β3) υπεύθυνη δήλωση του προσφέροντος ότι δεν έχει εκδοθεί δικαστική ή διοικητική απόφαση με τελεσίδικη και δεσμευτική ισχύ για την αθέτηση των υποχρεώσεων του όσον αφορά στην καταβολή φόρων ή εισφορών κοινωνικής ασφάλισης.

(γ) για την παράγραφο Α.4(β) του άρθρου 22^{εxxxix}: πιστοποιητικό που εκδίδεται από την αρμόδια δικαστική ή διοικητική αρχή του οικείου κράτους - μέλους ή χώρας, που να έχει εκδοθεί έως τρεις (3) μήνες πριν από την υποβολή του^{εxl}.

Για τους οικονομικούς φορείς που είναι εγκατεστημένοι ή εκτελούν έργα στην Ελλάδα:

γ1) «Ενιαίο Πιστοποιητικό Δικαστικής Φερεγγυότητας»^{εxli}, με το οποίο βεβαιώνεται ότι δεν τελούν υπό πτώχευση, πτωχευτικό συμβιβασμό, αναγκαστική διαχείριση, δεν έχουν υπαχθεί σε διαδικασία εξυγίανσης καθώς και ότι το νομικό πρόσωπο δεν έχει τεθεί υπό εκκαθάριση με δικαστική απόφαση. Το εν λόγω πιστοποιητικό εκδίδεται από το αρμόδιο πρωτοδικείο της έδρας του οικονομικού φορέα.

γ2) πιστοποιητικό του Γ.Ε.Μ.Η. από το οποίο προκύπτει ότι το νομικό πρόσωπο δεν έχει λυθεί και τεθεί υπό εκκαθάριση με απόφαση των εταίρων. σύμφωνα με τις κείμενες διατάξεις, ως κάθε φορά ισχύουν. Τα φυσικά πρόσωπα δεν υποβάλλουν πιστοποιητικό περί μη θέσης σε εκκαθάριση.

γ3) εκτύπωση της καρτέλας “Στοιχεία Μητρώου/ Επιχείρησης” από την ηλεκτρονική πλατφόρμα της Ανεξάρτητης Αρχής Δημοσίων Εσόδων, όπως αυτά εμφανίζονται στο taxisnet, από την οποία να προκύπτει η μη αναστολή της επιχειρηματικής δραστηριότητάς τους.

Προκειμένου για τα σωματεία και τους συνεταιρισμούς, το Ενιαίο Πιστοποιητικό Δικαστικής Φερεγγυότητας εκδίδεται για τα σωματεία από το αρμόδιο Πρωτοδικείο, και για τους συνεταιρισμούς για το χρονικό διάστημα έως τις 31.12.2019 από το Ειρηνοδικείο και μετά την παραπάνω ημερομηνία από το Γ.Ε.Μ.Η.

(δ) Αν το κράτος-μέλος ή χώρα δεν εκδίδει τα υπό των περ. (α), (β) και (γ) πιστοποιητικά ή όπου τα πιστοποιητικά αυτά δεν καλύπτουν όλες τις περιπτώσεις υπό 1 και 2 και 4 (β) του άρθρου 22 Α, το έγγραφο ή το πιστοποιητικό μπορεί να αντικαθίσταται από ένορκη βεβαίωση ή, στα κράτη - μέλη ή στις χώρες όπου δεν προβλέπεται ένορκη βεβαίωση, από υπεύθυνη δήλωση του ενδιαφερομένου ενώπιον αρμόδιας δικαστικής ή διοικητικής αρχής, συμβολαιογράφου ή αρμόδιου επαγγελματικού ή εμπορικού οργανισμού του κράτους μέλους ή της χώρας καταγωγής ή της χώρας όπου είναι εγκατεστημένος ο οικονομικός φορέας.

Στην περίπτωση αυτή οι αρμόδιες δημόσιες αρχές παρέχουν επίσημη δήλωση στην οποία αναφέρεται ότι δεν εκδίδονται τα έγγραφα ή τα πιστοποιητικά της παρούσας παραγράφου ή ότι τα έγγραφα ή τα πιστοποιητικά αυτά δεν καλύπτουν όλες τις περιπτώσεις που αναφέρονται στα υπό 1 και 2 και 4 (β) του άρθρου 22 Α της παρούσας

Οι επίσημες δηλώσεις καθίστανται διαθέσιμες μέσω του επιγραμμικού αποθετηρίου πιστοποιητικών (e-Certis)^{cxlii} του άρθρου 81 του ν. 4412/2016.

(ε) Για τις λοιπές περιπτώσεις της **παραγράφου Α.4 του άρθρου 22^{cxliii}**, υποβάλλεται υπεύθυνη δήλωση του προσφέροντος ότι δεν συντρέχουν στο πρόσωπό του οι οριζόμενοι λόγοι αποκλεισμού^{cxliv}.

Ειδικά για την **περίπτωση θ της παραγράφου Α.4 του άρθρου 22^{cxlv}**, για τις εργοληπτικές επιχειρήσεις που είναι εγγεγραμμένες στο Μ.Ε.ΕΠ. υποβάλλονται πιστοποιητικά χορηγούμενα από τα αρμόδια επιμελητήρια και φορείς (ΤΕΕ, ΓΕΩΤΕΕ, ΕΕΤΕΜ), όπως προβλέπεται στη με αριθ. Δ15/οικ/24298/28.07.2005 (Β' 1105) απόφαση, περί ενημερότητας πτυχίου, όπως ισχύει, από τα οποία αποδεικνύεται ότι τα πρόσωπα με βεβαίωση του Μ.Ε.Κ. που στελεχώνουν την εργοληπτική επιχείρηση, δεν έχουν διαπράξει σοβαρό επαγγελματικό παράπτωμα.

Μετά τη λήξη ισχύος των μεταβατικών διατάξεων του άρθρου 65 του π.δ. 71/2019 και την πλήρη έναρξη ισχύος των διατάξεων του τελευταίου, για τις εγγεγραμμένες στο Μ.Η.Ε.Δ.Ε. εργοληπτικές επιχειρήσεις, η μη συνδρομή του ως άνω λόγου αποκλεισμού περί σοβαρού επαγγελματικού παραπτώματος, αποδεικνύεται με την υποβολή του πιστοποιητικού του Τμήματος ΙΙ του εν λόγω μητρώου που συνιστά επίσημο κατάλογο, σύμφωνα με τα ειδικότερα προβλεπόμενα στο άρθρο 47 του ως άνω π.δ.

(στ) Δικαιολογητικά της παρ. Α.5 του Άρθρου 22

Για την απόδειξη της μη συνδρομής του λόγου αποκλεισμού της παραγράφου Α.5 του άρθρου 22 υποβάλλονται, εφόσον ο προσωρινός ανάδοχος είναι ανώνυμη εταιρία:

~~**Δικαιολογητικά ονομαστικοποίησης μετοχών^{cxlvi}, εφόσον ο προσωρινός ανάδοχος είναι ανώνυμη εταιρία ή νομικό πρόσωπο στη μετοχική σύνθεση του οποίου συμμετέχει ανώνυμη εταιρία ή νομικό πρόσωπο της αλλοδαπής που αντιστοιχεί σε ανώνυμη εταιρία^{cxlvii} (πλην των περιπτώσεων που αναφέρθηκαν στο άρθρο 22.Α.5 της παρούσας ανωτέρω):**~~

~~ii) Για την απόδειξη της εξαίρεσης από την υποχρέωση ονομαστικοποίησης των μετοχών τους κατά την περ. α) του άρθρου 22.Α.5, **βεβαίωση του αρμοδίου Χρηματιστηρίου.**~~

~~ii) Όσον αφορά την εξαίρεση της περ. β) του ίδιου άρθρου, για την απόδειξη του ελέγχου δικαιωμάτων ψήφου, **υπεύθυνη δήλωση** της ελεγχόμενης εταιρείας και, εάν αυτή είναι διαφορετική του προσωρινού αναδόχου, πρόσθετη υπεύθυνη δήλωση του τελευταίου, στις οποίες αναφέρονται οι επιχειρήσεις επενδύσεων, οι εταιρείες διαχείρισης κεφαλαίων/ενεργητικού ή κεφαλαίων επιχειρηματικών συμμετοχών, ανά περίπτωση και το συνολικό ποσοστό των δικαιωμάτων ψήφου που ελέγχουν στην ελεγχόμενη από αυτές εταιρεία. **Οι υπεύθυνες αυτές δηλώσεις συνοδεύονται υποχρεωτικά από βεβαίωση ή άλλο έγγραφο από το οποίο προκύπτει ότι οι ελέγχουσες τα δικαιώματα ψήφου εταιρείες είναι εποπτευόμενες κατά τα οριζόμενα στην παράγραφο 22.Α.5.**^{exlviii}~~

-Οι ημεδαπές ανώνυμες εταιρίες:

-Πιστοποιητικό ΓΕΜΗ, από το οποίο να προκύπτει ότι οι μετοχές είναι ονομαστικές που να έχει εκδοθεί έως τριάντα (30) εργάσιμες ημέρες πριν από την υποβολή του.^{exlix}

-Αναλυτική κατάσταση με τα στοιχεία των μετόχων της εταιρείας και τον αριθμό των μετοχών κάθε μετόχου (μετοχολόγιο), όπως τα στοιχεία αυτά είναι καταχωρημένα στο βιβλίο μετόχων της εταιρείας, το πολύ τριάντα (30) εργάσιμες ημέρες πριν από την ημέρα υποβολής της προσφοράς.

Ειδικότερα:

α) Οι επιχειρήσεις που είναι εγγεγραμμένες στο Μ.Ε.ΕΠ. και διαθέτουν ενημερότητα πτυχίου, προσκομίζουν μόνο την αναλυτική κατάσταση με τα στοιχεία των μετόχων της εταιρείας και τον αριθμό των μετοχών κάθε μετόχου (μετοχολόγιο), όπως τα στοιχεία αυτά είναι καταχωρημένα στο βιβλίο μετόχων της εταιρείας, το πολύ τριάντα (30) εργάσιμες ημέρες πριν από την ημέρα υποβολής της προσφοράς καθώς η απαίτηση για την υποβολή του πιστοποιητικού από το οποίο να προκύπτει ότι οι μετοχές είναι ονομαστικές, καλύπτεται σύμφωνα με τα οριζόμενα στο άρθρο 23.9 της παρούσας.

β) Οι αλλοδαπές ανώνυμες εταιρίες, ή αλλοδαπά νομικά πρόσωπα που αντιστοιχούν σε ανώνυμες εταιρείες εφόσον, κατά το δίκαιο της έδρας τους, :

A) έχουν ονομαστικές μετοχές, προσκομίζουν:

i) πιστοποιητικό αρμόδιας αρχής του κράτους της έδρας, από το οποίο να προκύπτει ότι οι μετοχές είναι ονομαστικές,

ii) αναλυτική κατάσταση μετόχων, με αριθμό των μετοχών του κάθε μετόχου, όπως τα στοιχεία αυτά είναι καταχωρημένα στο βιβλίο μετόχων της εταιρείας με ημερομηνία το πολύ 30 εργάσιμες μέρες πριν την υποβολή προσφοράς,

iii) κάθε άλλο στοιχείο από το οποίο να προκύπτει η ονομαστικοποίηση μέχρι φυσικού προσώπου των μετοχών, που έχει συντελεστεί τις τελευταίες 30 (τριάντα) εργάσιμες ημέρες πριν την υποβολής της προσφοράς.

~~Β) δεν έχουν υποχρέωση ονομαστικοποίησης μετοχών ή δεν προβλέπεται η ονομαστικοποίηση των μετοχών, προσκομίζουν:~~

~~i) βεβαίωση περί μη υποχρέωσης ονομαστικοποίησης των μετοχών από αρμόδια αρχή, εφόσον υπάρχει σχετική πρόβλεψη, διαφορετικά προσκομίζεται υπεύθυνη δήλωση του διαγωνιζόμενου,~~

~~ii) έγκυρη και ενημερωμένη κατάσταση προσώπων που κατέχουν τουλάχιστον 1% των μετοχών ή δικαιωμάτων ψήφου,~~

~~iii) εάν δεν τηρείται τέτοια κατάσταση, προσκομίζεται σχετική κατάσταση προσώπων, που κατέχουν τουλάχιστον ένα τοις εκατό (1%) των μετοχών ή δικαιωμάτων ψήφου, σύμφωνα με την τελευταία Γενική Συνέλευση, αν τα πρόσωπα αυτά είναι γνωστά στην εταιρεία. Σε αντίθετη περίπτωση, η εταιρεία αιτιολογεί τους λόγους που δεν είναι γνωστά τα ως άνω πρόσωπα, η δε αναθέτουσα αρχή δεν διαθέτει διακριτική ευχέρεια κατά την κρίση της αιτιολογίας αυτής. Εναπόκειται στην αναθέτουσα αρχή να αποδείξει τη δυνατότητα της εταιρείας να υποβάλλει την προαναφερόμενη κατάσταση, διαφορετικά η μη υποβολή της σχετικής κατάστασης δεν επιφέρει έννομες συνέπειες σε βάρος της εταιρείας.~~

~~Όλα τα ανωτέρω έγγραφα πρέπει να είναι επικυρωμένα από την κατά νόμον αρμόδια αρχή του κράτους της έδρας του υποψηφίου και να συνοδεύονται από επίσημη μετάφραση στην ελληνική.~~

~~Ελλείψεις στα δικαιολογητικά ονομαστικοποίησης των μετοχών συμπληρώνονται, κατά το άρθρο 9 της παρούσας.~~

~~Περαιτέρω, πριν την υπογραφή της σύμβασης υποβάλλεται η υπεύθυνη δήλωση της κοινής απόφασης των Υπουργών Ανάπτυξης και Επικρατείας 20977/23-8-2007 (Β' 1673) «Δικαιολογητικά για την τήρηση των μητρώων του ν. 3310/2005 όπως τροποποιήθηκε με το ν. 3414/2005», υπογεγραμμένη σύμφωνα με το άρθρο 79 Α ν. 4412/2016.~~

(ζ) Για την περίπτωση του άρθρου 22.Α.9. της παρούσας διακήρυξης, υπεύθυνη δήλωση του προσφέροντος ότι δεν έχει εκδοθεί σε βάρος του απόφαση αποκλεισμού.

23.4 Δικαιολογητικά απόδειξης καταλληλότητας για την άσκηση της επαγγελματικής δραστηριότητας του άρθρου 22.Β

(α) Όσον αφορά την καταλληλότητα για την άσκηση της επαγγελματικής δραστηριότητας, οι προσφέροντες που είναι εγκατεστημένοι στην Ελλάδα υποβάλλουν βεβαίωση εγγραφής στο Μ.Ε.ΕΠ μέχρι τη λήξη της μεταβατικής περιόδου ισχύος, σύμφωνα με το άρθρο 65 του π.δ. 71/2019, και από την πλήρη έναρξη ισχύος του τελευταίου βεβαίωση εγγραφής στο Τμήμα Ι

του Μητρώου Εργοληπτικών Επιχειρήσεων Δημοσίων Έργων (ΜΗ.Ε.Ε.Δ.Ε.)^{ει}, ή βεβαίωση εγγραφής στα Μητρώα Περιφερειακών Ενοτήτων, ανά περίπτωση, στην/στις κατηγορία/ες

- ✓ **ΟΙΚΟΔΟΜΙΚΩΝ ΕΡΓΩΝ,**
- ✓ **ΗΛΕΚΤΡΟΜΗΧΑΝΟΛΟΓΙΚΩΝ ΕΓΚΑΤΑΣΤΑΣΕΩΝ (Η/Μ)**

(β) Οι προσφέροντες που είναι εγκατεστημένοι σε λοιπά κράτη μέλη της Ευρωπαϊκής Ένωσης προσκομίζουν τις δηλώσεις και πιστοποιητικά που περιγράφονται στο Παράρτημα ΧΙ του Προσαρτήματος Α του ν. 4412/2016.

(γ) Οι προσφέροντες που είναι εγκατεστημένοι σε κράτος μέλος του Ευρωπαϊκού Οικονομικού Χώρου (Ε.Ο.Χ) ή σε τρίτες χώρες που έχουν υπογράψει και κυρώσει τη ΣΔΣ, στο βαθμό που η υπό ανάθεση δημόσια σύμβαση καλύπτεται από τα Παραρτήματα 1, 2, 4, 5, 6 και 7 και τις γενικές σημειώσεις του σχετικού με την Ένωση Προσαρτήματος Ι της ως άνω Συμφωνίας, ή σε τρίτες χώρες που δεν εμπίπτουν στην προηγούμενη περίπτωση και έχουν συνάψει διμερείς ή πολυμερείς συμφωνίες με την Ένωση σε θέματα διαδικασιών ανάθεσης δημοσίων συμβάσεων, προσκομίζουν πιστοποιητικό αντίστοιχου επαγγελματικού ή εμπορικού μητρώου. Στην περίπτωση που χώρα δεν τηρεί τέτοιο μητρώο, το έγγραφο ή το πιστοποιητικό μπορεί να αντικαθίσταται από ένορκη βεβαίωση ή, στα κράτη - μέλη ή στις χώρες όπου δεν προβλέπεται ένορκη βεβαίωση, από υπεύθυνη δήλωση του ενδιαφερομένου ενώπιον αρμόδιας δικαστικής ή διοικητικής αρχής, συμβολαιογράφου ή αρμόδιου επαγγελματικού ή εμπορικού οργανισμού της χώρας καταγωγής ή της χώρας όπου είναι εγκατεστημένος ο οικονομικός φορέας, ότι δεν τηρείται τέτοιο μητρώο και ότι ασκεί τη δραστηριότητα του άρθρου 21 της παρούσας.

Τα ως άνω δικαιολογητικά υπό α), β) και γ) γίνονται αποδεκτά, εφόσον έχουν εκδοθεί έως τριάντα (30) εργάσιμες ημέρες πριν από την υποβολή τους, εκτός αν σύμφωνα με τις ειδικότερες διατάξεις έκδοσης αυτών προβλέπεται συγκεκριμένος χρόνος ισχύος και είναι σε ισχύ κατά την υποβολή τους^{ει}

23.5 Δικαιολογητικά Οικονομικής και Χρηματοοικονομικής Επάρκειας του άρθρου 22.Γ

Η οικονομική και χρηματοοικονομική επάρκεια των οικονομικών φορέων αποδεικνύεται:

(α) για τις εγγεγραμμένες εργοληπτικές επιχειρήσεις στο Μ.Ε.ΕΠ ή στο ΜΗ.Ε.Ε.Δ.Ε.:

- είτε από τη βεβαίωση εγγραφής στο Μ.Ε.Ε.Π, η οποία αποτελεί τεκμήριο των πληροφοριών που περιέχει, μέχρι τη λήξη της μεταβατικής περιόδου ισχύος, σύμφωνα με το άρθρο 65 του π.δ. 71/2019, και από την πλήρη έναρξη ισχύος του τελευταίου, βεβαίωση εγγραφής στο Τμήμα ΙΙ του Μητρώου Εργοληπτικών Επιχειρήσεων Δημοσίων Έργων (ΜΗ.Ε.Ε.Δ.Ε.)
- είτε, στην περίπτωση που οι απαιτήσεις του άρθρου 22.Γ δεν καλύπτονται από την ως άνω βεβαίωση εγγραφής, με την υποβολή ενός ή περισσότερων από τα αποδεικτικά μέσα που προβλέπονται στο Μέρος Ι του Παραρτήματος ΧΙΙ (Αποδεικτικά μέσα για τα κριτήρια επιλογής) του Προσαρτήματος Α του ν. 4412/2016.

Σε κάθε περίπτωση, η βεβαίωση εγγραφής μπορεί να υποβάλλεται για την απόδειξη μόνο ορισμένων απαιτήσεων οικονομικής και χρηματοοικονομικής επάρκειας του άρθρου 22.Γ, ενώ για την απόδειξη των λοιπών απαιτήσεων μπορούν να προσκομίζονται ένα ή περισσότερα από τα αποδεικτικά μέσα που προβλέπονται στο Μέρος Ι του Παραρτήματος ΧΙΙ του ν. 4412/2016, ανάλογα με την τιθέμενη στο άρθρο 22.Γ απαίτηση.

Ειδικά για τους εγγεγραμμένους στα Μητρώα Περιφερειακών Ενοτήτων, οι απαιτήσεις του άρθρου 22.Γ αποδεικνύονται με την υποβολή ενός ή περισσότερων από τα αποδεικτικά μέσα που προβλέπονται στο Μέρος Ι του Παραρτήματος ΧΙΙ (Αποδεικτικά μέσα για τα κριτήρια επιλογής) του Προσαρτήματος Α του ν. 4412/2016.

(β) Οι αλλοδαποί οικονομικοί φορείς που είναι εγγεγραμμένοι σε **επίσημους καταλόγους** ή διαθέτουν πιστοποιητικό από οργανισμούς πιστοποίησης που συμμορφώνονται με τα ευρωπαϊκά πρότυπα πιστοποίησης, κατά την έννοια του Παραρτήματος VII του Προσαρτήματος Α' του ν. 4412/2016, μπορούν να προσκομίζουν στις αναθέτουσες αρχές πιστοποιητικό εγγραφής εκδιδόμενο από την αρμόδια αρχή ή το πιστοποιητικό που εκδίδεται από τον αρμόδιο οργανισμό πιστοποίησης, κατά τα οριζόμενα στο άρθρο 83 ν. 4412/2016 και στην παράγραφο 9 του παρόντος άρθρου .

(γ) Οι αλλοδαποί οικονομικοί φορείς που δεν είναι εγγεγραμμένοι σε επίσημους καταλόγους ή διαθέτουν πιστοποιητικό από οργανισμούς πιστοποίησης κατά τα ανωτέρω, υποβάλλουν ως δικαιολογητικά ένα ή περισσότερα από τα αποδεικτικά μέσα που προβλέπονται στο Μέρος Ι του Παραρτήματος ΧΙΙ του ν. 4412/2016.

23.6 Δικαιολογητικά Τεχνικής και Επαγγελματικής Ικανότητας του άρθρου 22.Δ

Η τεχνική και επαγγελματική ικανότητα των οικονομικών φορέων αποδεικνύεται:

(α) για τις εγγεγραμμένες εργοληπτικές επιχειρήσεις στο Μ.Ε.ΕΠ ή στο ΜΗ.Ε.Ε.Δ.Ε:

- είτε από τη βεβαίωση εγγραφής στο Μ.Ε.Ε.Π, η οποία αποτελεί τεκμήριο των πληροφοριών που περιέχει μέχρι τη λήξη της μεταβατικής περιόδου ισχύος, σύμφωνα με το άρθρο 65 του π.δ. 71/2019, και από την πλήρη έναρξη ισχύος του τελευταίου, βεβαίωση εγγραφής στο Τμήμα ΙΙ του Μητρώου Εργοληπτικών Επιχειρήσεων Δημοσίων Έργων (ΜΗ.Ε.Ε.Δ.Ε.)
- είτε, στην περίπτωση που οι απαιτήσεις του άρθρου 22.Δ δεν καλύπτονται από την ως άνω βεβαίωση εγγραφής, με την υποβολή ενός ή περισσότερων από τα αποδεικτικά μέσα που προβλέπονται στο Μέρος ΙΙ του Παραρτήματος ΧΙΙ (Αποδεικτικά μέσα για τα κριτήρια επιλογής) του Προσαρτήματος Α του ν. 4412/2016, ανάλογα με την τιθέμενη στο άρθρο 22.Δ απαίτηση.

Σε κάθε περίπτωση, η βεβαίωση εγγραφής μπορεί να υποβάλλεται για την απόδειξη μόνο ορισμένων απαιτήσεων τεχνικής και επαγγελματικής ικανότητας του άρθρου 22.Δ, ενώ για την απόδειξη των λοιπών απαιτήσεων μπορούν να προσκομίζονται ένα ή περισσότερα από τα αποδεικτικά μέσα που προβλέπονται στο Μέρος ΙΙ του Παραρτήματος ΧΙΙ του ν. 4412/2016.

Ειδικά για τους εγγεγραμμένους στα Μητρώα Περιφερειακών Ενοτήτων, οι απαιτήσεις του άρθρου 22.Δ αποδεικνύονται με την υποβολή ενός ή περισσότερων από τα αποδεικτικά μέσα που προβλέπονται στο Μέρος ΙΙ του Παραρτήματος ΧΙΙ (Αποδεικτικά μέσα για τα κριτήρια επιλογής) του Προσαρτήματος Α του ν. 4412/2016.

(β) Οι αλλοδαποί οικονομικοί φορείς που είναι εγγεγραμμένοι σε **επίσημους καταλόγους** ή διαθέτουν πιστοποιητικό από οργανισμούς πιστοποίησης που συμμορφώνονται με τα ευρωπαϊκά πρότυπα πιστοποίησης, κατά την έννοια του Παραρτήματος VII του Προσαρτήματος Α' του ν. 4412/2016, μπορούν να προσκομίζουν στις αναθέτουσες αρχές πιστοποιητικό εγγραφής εκδιδόμενο από την αρμόδια αρχή ή το πιστοποιητικό που εκδίδεται από τον αρμόδιο οργανισμό πιστοποίησης, κατά τα οριζόμενα στο άρθρο 83 ν. 4412/2016 και στην παράγραφο 9 του παρόντος άρθρου .

(γ) Οι αλλοδαποί οικονομικοί φορείς που δεν είναι εγγεγραμμένοι σε επίσημους καταλόγους ή διαθέτουν πιστοποιητικό από οργανισμούς πιστοποίησης κατά τα ανωτέρω, υποβάλλουν ως δικαιολογητικά ένα ή περισσότερα από τα αποδεικτικά μέσα που προβλέπονται στο Μέρος ΙΙ του Παραρτήματος ΧΙΙ του ν. 4412/2016.

Οικονομικοί φορείς που αποδεικνύουν ότι εκπληρώνουν τα κριτήρια επιλογής του άρθρου 22. Γ και 22.Δ, της παρούσας, συμμετέχουν στην παρούσα διαδικασία

ανάθεσης, ανεξαρτήτως της εγγραφής και της κατάταξής τους σε συγκεκριμένες τάξεις των οικείων μητρώων.^{clii}

23.7 Δικαιολογητικά για πρότυπα διασφάλισης ποιότητας και πρότυπα περιβαλλοντικής διαχείρισης του άρθρου 22.Ε^{cliii}

ΔΕΝ ΑΠΑΙΤΟΥΝΤΑΙ

23.8 Σχετικά με τον έλεγχο νομιμοποίησης του προσωρινού αναδόχου:

Σε περίπτωση νομικού προσώπου, υποβάλλονται ηλεκτρονικά, μέσω της λειτουργικότητας «Επικοινωνία», με θέμα: “Δικαιολογητικά Προσωρινού Αναδόχου- Κατακύρωση”, τα νομιμοποιητικά έγγραφα από τα οποία προκύπτει η εξουσία υπογραφής του νομίμου εκπροσώπου και τα οποία πρέπει να έχουν εκδοθεί έως τριάντα (30) εργάσιμες ημέρες πριν από την υποβολή τους^{cliv}, εκτός αν σύμφωνα με τις ειδικότερες διατάξεις αυτών φέρουν συγκεκριμένο χρόνο ισχύος

Ειδικότερα:

A. Για τους ημεδαπούς οικονομικούς φορείς υποβάλλονται:

1) στις περιπτώσεις που ο οικονομικός φορέας είναι **νομικό πρόσωπο** και εγγράφεται υποχρεωτικά ή προαιρετικά στο ΓΕΜΗ και δηλώνει την εκπροσώπηση και τις μεταβολές της στο ΓΕΜΗ:^{clv}

α) για την απόδειξη της νόμιμης εκπροσώπησης, υποβάλλει **σχετικό πιστοποιητικό ισχύουσας εκπροσώπησης, το οποίο πρέπει να έχει εκδοθεί έως τριάντα (30) εργάσιμες ημέρες πριν από την υποβολή του**^{clvi}.

β) Για την απόδειξη της νόμιμης σύστασης και των μεταβολών του νομικού προσώπου, **Γενικό Πιστοποιητικό Μεταβολών** του ΓΕΜΗ, το οποίο πρέπει να έχει εκδοθεί έως τρεις (3) μήνες πριν από την υποβολή του.

2) Στις λοιπές περιπτώσεις τα, κατά περίπτωση, νομιμοποιητικά έγγραφα σύστασης και νόμιμης εκπροσώπησης (όπως καταστατικά, πιστοποιητικά μεταβολών, αντίστοιχα ΦΕΚ, αποφάσεις συγκρότησης οργάνων διοίκησης σε σώμα, κλπ., ανάλογα με τη νομική μορφή του οικονομικού φορέα), συνοδευόμενα από υπεύθυνη δήλωση του νόμιμου εκπροσώπου ότι εξακολουθούν να ισχύουν κατά την υποβολή τους.

Σε περίπτωση που για τη διενέργεια της παρούσας διαδικασίας ανάθεσης έχουν χορηγηθεί εξουσίες σε πρόσωπο πλέον αυτών που αναφέρονται στα παραπάνω έγγραφα, προσκομίζεται επιπλέον απόφαση- πρακτικό του αρμοδίου καταστατικού οργάνου διοίκησης του νομικού προσώπου χορηγήθηκαν οι σχετικές εξουσίες.

Β. Οι **αλλοδαποί οικονομικοί φορείς** προσκομίζουν τα προβλεπόμενα, κατά τη νομοθεσία της χώρας εγκατάστασης, αποδεικτικά έγγραφα, και εφόσον δεν προβλέπονται, υπεύθυνη δήλωση του νόμιμου εκπροσώπου, από την οποία αποδεικνύονται τα ανωτέρω ως προς τη νόμιμη σύσταση, μεταβολές και εκπροσώπηση του οικονομικού φορέα.

Οι ως άνω υπεύθυνες δηλώσεις γίνονται αποδεκτές, εφόσον έχουν συνταχθεί μετά την κοινοποίηση της πρόσκλησης για την υποβολή των δικαιολογητικών.

Από τα ανωτέρω έγγραφα πρέπει να προκύπτουν η νόμιμη σύσταση του οικονομικού φορέα, όλες οι σχετικές τροποποιήσεις των καταστατικών, το/τα πρόσωπο/α που δεσμεύει/ουν νόμιμα την εταιρία κατά την ημερομηνία διενέργειας του διαγωνισμού (νόμιμος εκπρόσωπος, δικαίωμα υπογραφής κλπ.), τυχόν τρίτοι, στους οποίους έχει χορηγηθεί εξουσία εκπροσώπησης, καθώς και η θητεία του/των ή/και των μελών του οργάνου διοίκησης/ νόμιμου εκπροσώπου.

Γ. Οι ενώσεις οικονομικών φορέων που υποβάλλουν κοινή προσφορά, υποβάλλουν τα παραπάνω, κατά περίπτωση δικαιολογητικά, για κάθε οικονομικό φορέα που συμμετέχει στην ένωση, σύμφωνα με τα ειδικότερα προβλεπόμενα στο άρθρο 19 παρ. 2 του ν. 4412/2016.

Δ. Σε περίπτωση που ο προσφέρων είναι φυσικό πρόσωπο/ ατομική επιχείρηση, τα φυσικά, εφόσον έχει χορηγήσει εξουσίες εκπροσώπησης σε τρίτα πρόσωπα, προσκομίζεται εξουσιοδότηση του οικονομικού φορέα.

23.9 Επίσημοι κατάλογοι εγκεκριμένων οικονομικών φορέων

(α) Οι οικονομικοί φορείς που είναι εγγεγραμμένοι σε επίσημους καταλόγους ή διαθέτουν πιστοποίηση από οργανισμούς πιστοποίησης που συμμορφώνονται με τα ευρωπαϊκά

πρότυπα πιστοποίησης, κατά την έννοια του Παραρτήματος VII του Προσαρτήματος Α' του ν. 4412/2016, μπορούν να υποβάλλουν στις αναθέτουσες αρχές πιστοποιητικό εγγραφής εκδιδόμενο από την αρμόδια αρχή ή το πιστοποιητικό που εκδίδεται από τον αρμόδιο οργανισμό πιστοποίησης.

Στα πιστοποιητικά αυτά αναφέρονται τα δικαιολογητικά βάσει των οποίων έγινε η εγγραφή των εν λόγω οικονομικών φορέων στον επίσημο κατάλογο ή η πιστοποίηση και η κατάταξη στον εν λόγω κατάλογο.

Η πιστοποιούμενη εγγραφή στους επίσημους καταλόγους από τους αρμόδιους οργανισμούς ή το πιστοποιητικό, που εκδίδεται από τον οργανισμό πιστοποίησης, συνιστά τεκμήριο καταλληλότητας όσον αφορά τις απαιτήσεις ποιοτικής επιλογής, τις οποίες καλύπτει ο επίσημος κατάλογος ή το πιστοποιητικό.

Οι οικονομικοί φορείς που είναι εγγεγραμμένοι σε επίσημους καταλόγους απαλλάσσονται από την υποχρέωση υποβολής των δικαιολογητικών που αναφέρονται στο πιστοποιητικό εγγραφής τους.

(β) Οι οικονομικοί φορείς που είναι εγγεγραμμένοι στο Μ.Ε.ΕΠ. στις τάξεις 3^η έως και 7^η, μέχρι τη λήξη της μεταβατικής περιόδου ισχύος, σύμφωνα με το άρθρο 65 του π.δ. 71/2019, υποβάλλοντας «Ενημερότητα Πτυχίου» εν ισχύ απαλλάσσονται από την υποχρέωση υποβολής των δικαιολογητικών ^{clvii}:

- απόσπασμα ποινικού μητρώου του άρθρου 23.3.(α) της παρούσας για τον Πρόεδρο και Διευθύνοντα Σύμβουλο εργοληπτικής επιχείρησης. Για τα λοιπά μέλη του Δ.Σ της εταιρείας, θα πρέπει να υποβληθεί αυτοτελώς απόσπασμα ποινικού μητρώου, καθόσον τα πρόσωπα αυτά δεν καλύπτονται από την Ενημερότητα Πτυχίου.

- φορολογική και ασφαλιστική ενημερότητα του άρθρου 23.3.(β) της παρούσας. ^{clviii}

- τα πιστοποιητικά από το αρμόδιο Πρωτοδικείο και το ΓΕΜΗ του άρθρου 23.3.(γ) της παρούσας υπό την προϋπόθεση όμως ότι καλύπτονται πλήρως (όλες οι προβλεπόμενες περιπτώσεις) από την Ενημερότητα Πτυχίου.

- το πιστοποιητικό από το αρμόδιο επιμελητήριο όσον αφορά το λόγο αποκλεισμού του άρθρου 22. Α.4. (θ). ^{clix}

- ~~το πιστοποιητικό της αρμόδιας αρχής για την ονομαστικοποίηση των μετοχών του άρθρου 23.3. (στ).~~

- τα αποδεικτικά έγγραφα νομιμοποίησης της εργοληπτικής επιχείρησης.

Σε περίπτωση που κάποιο από τα ανωτέρω δικαιολογητικά έχει λήξει, προσκομίζεται το σχετικό δικαιολογητικό εν ισχύ. Εφόσον στην Ενημερότητα Πτυχίου δεν αναφέρεται ρητά ότι τα στελέχη του πτυχίου του προσφέροντα είναι ασφαλιστικώς ενήμερα στον εΦΦΚΑ (τομέας πρώην ΕΤΑΑ- ΤΜΕΔΕ), ο προσφέρων προσκομίζει επιπλέον της ενημερότητας πτυχίου, ασφαλιστική ενημερότητα για τα στελέχη αυτά.

Από την πλήρη έναρξη ισχύος του π.δ/τος 71/2019 το πιστοποιητικό εγγραφής στο Τμήμα ΙΙ του Μητρώου Εργοληπτικών Επιχειρήσεων Δημοσίων Έργων (ΜΗ.Ε.Ε.Δ.Ε.), αποτελεί επίσημο κατάλογο και απαλλάσσει τις εγγεγραμμένες εργοληπτικές επιχειρήσεις από την προσκόμιση των αποδεικτικών μέσων που προβλέπονται στα άρθρα 47 επόμενα.

23.10 Δικαιολογητικά για την απόδειξη της στήριξης σε ικανότητες άλλων φορέων (δάνειας εμπειρίας) του άρθρου 22.ΣΤ

Στην περίπτωση που οικονομικός φορέας επιθυμεί να στηριχθεί στις ικανότητες άλλων φορέων, η απόδειξη ότι θα έχει στη διάθεσή του τους αναγκαίους πόρους, γίνεται με την υποβολή σχετικού συμφωνητικού των φορέων αυτών για τον σκοπό αυτό.

Ειδικότερα, προσκομίζεται έγγραφο (συμφωνητικό ή σε περίπτωση νομικού προσώπου απόφαση του αρμοδίου οργάνου διοίκησης αυτού ή σε περίπτωση φυσικού προσώπου υπεύθυνη δήλωση), δυνάμει του οποίου αμφότεροι, διαγωνιζόμενος οικονομικός φορέας και τρίτος φορέας, εγκρίνουν τη μεταξύ τους συνεργασία για την κατά περίπτωση παροχή προς τον διαγωνιζόμενο της χρηματοοικονομικής ή/και τεχνικής ή/και επαγγελματικής ικανότητας του φορέα, ώστε αυτή να είναι στη διάθεση του διαγωνιζόμενου για την εκτέλεση της Σύμβασης. Η σχετική αναφορά θα πρέπει να είναι λεπτομερής και να αναφέρει κατ' ελάχιστον τους συγκεκριμένους πόρους που θα είναι διαθέσιμοι για την εκτέλεση της σύμβασης και τον τρόπο δια του οποίου θα χρησιμοποιηθούν αυτοί για την εκτέλεση της σύμβασης. Ο τρίτος θα δεσμεύεται ρητά ότι θα διαθέσει στον διαγωνιζόμενο τους συγκεκριμένους πόρους κατά τη διάρκεια της σύμβασης και ο διαγωνιζόμενος ότι θα κάνει χρήση αυτών σε περίπτωση που του ανατεθεί η σύμβαση. Σε περίπτωση που ο τρίτος διαθέτει χρηματοοικονομική επάρκεια, θα δηλώνει επίσης ότι καθίσταται από κοινού με τον διαγωνιζόμενο υπεύθυνος για την εκτέλεση της σύμβασης. Σε περίπτωση που ο τρίτος διαθέτει στοιχεία τεχνικής ή επαγγελματικής καταλληλότητας που σχετίζονται με τους τίτλους σπουδών και τα επαγγελματικά προσόντα που ορίζονται στην περίπτωση στ' του Μέρους ΙΙ του Παραρτήματος ΙΙΙ του Προσαρτήματος Α του ν. 4412/2016 ή με την σχετική επαγγελματική εμπειρία, θα δεσμεύεται ότι θα εκτελέσει τις εργασίες ή υπηρεσίες για τις οποίες απαιτούνται οι συγκεκριμένες ικανότητες, δηλώνοντας το τμήμα της σύμβασης που θα εκτελέσει.

23. 11 Επισημαίνεται ότι γίνονται αποδεκτές:

- οι ένορκες βεβαιώσεις που αναφέρονται στην παρούσα Διακήρυξη, εφόσον έχουν συνταχθεί έως τρεις (3) μήνες πριν από την υποβολή τους,
- οι υπεύθυνες δηλώσεις, εφόσον έχουν συνταχθεί μετά την κοινοποίηση της πρόσκλησης για την υποβολή των δικαιολογητικών^{ει*} Σημειώνεται ότι δεν απαιτείται θεώρηση του γνησίου της υπογραφής τους.

Άρθρο 24 : Περιεχόμενο Φακέλου Προσφοράς

24.1 Η προσφορά των διαγωνιζομένων περιλαμβάνει τους ακόλουθους ηλεκτρονικούς υποφακέλους:

(α) υποφάκελο με την ένδειξη «Δικαιολογητικά Συμμετοχής»

(β) υποφάκελο με την ένδειξη «Οικονομική Προσφορά»

σύμφωνα με τα κατωτέρω:

24.2 Ο ηλεκτρονικός υποφάκελος «Δικαιολογητικά Συμμετοχής» πρέπει, επί ποινή αποκλεισμού, να περιέχει τα ακόλουθα στοιχεία:

α) το Ευρωπαϊκό Ενιαίο Έγγραφο Σύμβασης (ΕΕΕΣ).

Επίσης δύναται να περιλαμβάνει και συνοδευτική υπεύθυνη δήλωση, με την οποία ο οικονομικός φορέας μπορεί να διευκρινίζει τις δηλώσεις και πληροφορίες που παρέχει στο ΕΕΕΣ. Η συνοδευτική υπεύθυνη δήλωση υπογράφεται, σύμφωνα με όσα προβλέπονται στο άρθρο 79^Α του ίδιου ν. 4412/2016.

β) την εγγύηση συμμετοχής, του άρθρου 15 της παρούσας.^{clxi}

24.3 Ο ηλεκτρονικός υποφάκελος «Οικονομική Προσφορά» περιέχει το αρχείο pdf, το οποίο παράγεται από το υποσύστημα, αφού συμπληρωθούν καταλλήλως οι σχετικές φόρμες και υπογράφεται, τουλάχιστον με προηγμένη ηλεκτρονική υπογραφή, η οποία υποστηρίζεται από αναγνωρισμένο (εγκεκριμένο) πιστοποιητικό.

24.4 Στην περίπτωση που με την προσφορά υποβάλλονται δημόσια ή/ και ιδιωτικά έγγραφα, αυτά γίνονται αποδεκτά, σύμφωνα με τα ειδικότερα οριζόμενα στο άρθρο 4.2 β της παρούσας.

24.5 Επισημαίνεται ότι οικονομικός φορέας παράγει, κατά περίπτωση, από το Υποσύστημα ΕΣΗΔΗΣ-Δημόσια Έργα τα ηλεκτρονικά αρχεία («εκτυπώσεις») των Δικαιολογητικών Συμμετοχής, Τεχνικής Προσφοράς και της Οικονομικής Προσφοράς σε μορφή αρχείου Portable Document Format (PDF), τα οποία υποβάλλονται και γίνονται αποδεκτά, υπογεγραμμένα, τουλάχιστον, με προηγμένη ηλεκτρονική υπογραφή, η οποία υποστηρίζεται από αναγνωρισμένο (εγκεκριμένο) πιστοποιητικό και επισυνάπτονται στους αντίστοιχους ηλεκτρονικούς (υπο)φακέλους της προσφοράς.

5. ΚΕΦΑΛΑΙΟ Δ΄*Άρθρο 25: Υπεργολαβία*

25.1 Ο προσφέρων οικονομικός φορέας αναφέρει στην προσφορά του το τμήμα της σύμβασης που προτίθεται να αναθέσει υπό μορφή υπεργολαβίας σε τρίτους, καθώς και τους υπεργολάβους που προτείνει. Αν ο ανάδοχος πρότεινε συγκεκριμένους υπεργολάβους κατά την υποβολή της προσφοράς του, υποχρεούται, κατά την υπογραφή της σύμβασης εκτέλεσης, να προσκομίσει την υπεργολαβική σύμβαση. Η Διευθύνουσα Υπηρεσία μπορεί να χορηγήσει προθεσμία στον ανάδοχο κατ' αίτησή του, για την προσκόμιση της υπεργολαβικής σύμβασης με τον αρχικώς προταθέντα υπεργολάβο ή άλλον, που διαθέτει τα αναγκαία, κατά την κρίση της υπηρεσίας αυτής, προσόντα, εφόσον συντρέχει σοβαρός λόγος.^{clxii}

25.2 Η τήρηση των υποχρεώσεων της παρ. 2 του άρθρου 18 του ν 4412/2016 από υπεργολάβους δεν αίρει την ευθύνη του κυρίου αναδόχου.

25.3

25.4 Η αναθέτουσα αρχή:

α) ελέγχει την επαγγελματική καταλληλότητα του υπεργολάβου να εκτελέσει το προς ανάθεση τμήμα, κατά την έννοια του άρθρου 22.Β (άρθρο 75 παρ. 1 περ. α' και 2 ν. 4412/2016) και επαληθεύει τη μη συνδρομή, στο πρόσωπό του, των λόγω αποκλεισμού του άρθρου 22.Α.1, 22.Α.2 και 22.Α.9 (άρθρα 73 παρ. 1 και 2 και 74 ν. 4412.2016), σύμφωνα με τα κατά περίπτωση ειδικώς προβλεπόμενα στο άρθρο 23 της παρούσας (άρθρα 79 έως 81 ν. 4412/2016).^{clxiv}

β) απαιτεί υποχρεωτικά από τον οικονομικό φορέα να αντικαταστήσει έναν υπεργολάβο, όταν κατόπιν του ελέγχου και της επαλήθευσης της ως άνω περίπτωσης (α), διαπιστώνεται ότι δεν πληρούνται οι όροι επαγγελματικής καταλληλότητας του υπεργολάβου ή όταν συντρέχουν οι ως άνω λόγοι αποκλεισμού του.

Άρθρο 25Α: Εφαρμοστέο Δίκαιο- Επίλυση Διαφορών

Κάθε διαφορά μεταξύ των συμβαλλόμενων μερών που προκύπτει ή σχετίζεται με την ερμηνεία και/ ή το κύρος και/ή την εφαρμογή και/ή την εκτέλεση της συμβάσης επιλύεται με την άσκηση προσφυγής ή αγωγής στο διοικητικό εφετείο της περιφέρειας, στην οποία έχει υπογράψει η σύμβαση σύμφωνα με τα οριζόμενα στο άρθρο 175 ν. 4412/2016.

[Η' (Εναλλακτικά) Ρήτρα διαιτησίας, κατόπιν σύμφωνης γνώμης του οικείου Τεχνικού Συμβουλίου ^{clxv}

Τα συμβαλλόμενα μέρη συμφωνούν και συναποδέχονται ότι όλες οι διαφορές που προκύπτουν ή σχετίζονται με την ερμηνεία και/ ή το κύρος και/ή την εφαρμογή και/ή την εκτέλεση της σύμβασης, επιλύονται οριστικά από διαιτητικό δικαστήριο /όργανο το οποίο διορίζεται και διεξάγει τη διαιτησία σύμφωνα με τις διατάξεις που εκάστοτε ισχύουν για τις διαιτησίες του Δημοσίου. (Κατά παρέκκλιση από τις διατάξεις που ισχύουν για τις διαιτησίες του Δημοσίου, η αναθέτουσα αρχή μπορεί να καθορίσει στο σημείο αυτό, κατά περίπτωση, το περιεχόμενο της διαιτητικής ρήτρας σύμφωνα με τον επιλεγέντα φορέα διαιτησίας, περιέχον μεταξύ άλλων, τους κανόνες που διέπουν τον ορισμό των διαιτητών, τους εφαρμοστέους κανόνες διαιτησίας, την έδρα του διαιτητικού δικαστηρίου (ή οργάνου), τις αμοιβές των διαιτητών (εφόσον δεν ορίζονται από τους εφαρμοστέους κανόνες διαιτησίας), τη γλώσσα στην οποία θα διεξαχθεί η διαιτησία και κάθε άλλο σχετικό θέμα).

Η διεξαγωγή της διαιτησίας υπόκειται στον «Κανονισμό Διαφάνειας στις δυνάμει Συνθήκης Διαιτησίες Επενδυτών-Κρατών» (Rules on Transparency in Treaty based Investor-State Arbitration) της Επιτροπής των Ηνωμένων Εθνών για το Διεθνές Εμπορικό Δίκαιο (UNCITRAL), οι διατάξεις του οποίου κατισχύουν των εφαρμοστέων κανόνων διαιτησίας που καθορίζονται σύμφωνα με την παρ. 3 του άρθρου 175 ν. 4412/2016,

Της προσφυγής στο διαιτητικό δικαστήριο/ όργανο προηγείται στάδιο συμβιβαστικής επίλυσης διαφορών. Για τη συμβιβαστική επίλυση της διαφοράς συγκροτείται Συμβούλιο Επίλυσης Διαφορών (ΣΕΔ). Η αμοιβή κάθε μέλους του ΣΕΔ καθορίζεται σύμφωνα με το άρθρο 18 ν. 4640/2019 (Α' 190), περί αμοιβής διαμεσολαβητή. Κατά τα λοιπά εφαρμόζονται οι παρ. 7 και 8 του άρθρου 176 ν. 4412/2016 και ο ν. 4640/2019.

Άρθρο 26 : Διάφορες ρυθμίσεις

26.1 Η έγκριση κατασκευής του δημοπρατούμενου έργου, αποφασίστηκε με την αριθμ. Απόφαση της Δημοτικής Επιτροπής.

26.2 Ο Κύριος του Έργου μπορεί να εγκαταστήσει για το έργο αυτό Τεχνικό Σύμβουλο. Ο Ανάδοχος του έργου, έχει την υποχρέωση να διευκολύνει τις δραστηριότητες του Τεχνικού Συμβούλου, που πηγάζουν από τη συμβατική σχέση της Υπηρεσίας με αυτόν.

26.3 Οι προσφέροντες, με την υποβολή της προσφοράς τους, αποδέχονται ανεπιφύλακτα τους όρους της παρούσας Διακήρυξης

26. 4 Η Αναθέτουσα Αρχή ενημερώνει το φυσικό πρόσωπο που υπογράφει την προσφορά ως προσφέρων ή ως νόμιμος εκπρόσωπος προσφέροντος, ότι η ίδια ή και τρίτοι, κατ' εντολή και για λογαριασμό της, θα επεξεργάζονται προσωπικά δεδομένα που περιέχονται στους φακέλους της προσφοράς και τα αποδεικτικά μέσα τα οποία υποβάλλονται σε αυτήν, στο πλαίσιο του παρόντος Διαγωνισμού, για το σκοπό της αξιολόγησης των προσφορών και της ενημέρωσης έτερων συμμετεχόντων σε αυτόν, λαμβάνοντας κάθε εύλογο μέτρο για τη διασφάλιση του απόρρητου και της ασφάλειας της επεξεργασίας των δεδομένων και της προστασίας τους από κάθε μορφής αθέμιτη επεξεργασία, σύμφωνα με τις διατάξεις της κείμενης νομοθεσίας περί προστασίας προσωπικών δεδομένων.

26. 5 Αν, μετά από την τυχόν οριστικοποίηση της έκπτωσης του αναδόχου, σύμφωνα με τα ειδικότερα οριζόμενα στο άρθρο 160 του ν. 4412/2016, η Προϊσταμένη Αρχή αποφασίσει την ολοκλήρωση του έργου, προσκαλεί τον επόμενο κατά σειρά μειοδότη του παρόντος διαγωνισμού και του προτείνει να αναλάβει αυτός το έργο ολοκλήρωσης της έκπτωτης εργολαβίας, με τους ίδιους όρους και προϋποθέσεις και βάσει της προσφοράς που υπέβαλε στον διαγωνισμό. Η σύμβαση εκτέλεσης συνάπτεται, εφόσον εντός δεκαπέντε (15) ημερών από την κοινοποίηση της πρότασης περιέλθει στην Προϊσταμένη Αρχή έγγραφη και ανεπιφύλακτη αποδοχή της. Η άπρακτη πάροδος της προθεσμίας θεωρείται ως απόρριψη της πρότασης. Αν ο ανωτέρω μειοδότης δεν δεχθεί την πρόταση σύναψης σύμβασης, η Προϊσταμένη Αρχή προσκαλεί τον επόμενο κατά σειρά μειοδότη, ακολουθώντας κατά τα λοιπά την ίδια διαδικασία. Εφόσον και αυτός απορρίψει την πρόταση, η Προϊσταμένη Αρχή για την ανάδειξη αναδόχου στο έργο προσφεύγει κατά την κρίση της είτε στην ανοικτή δημοπρασία είτε στη διαδικασία με διαπραγμάτευση, κατά τις οικείες διατάξεις του ν. 4412/2016.

Η διαδικασία της παρούσας δεν εφαρμόζεται μόνο στην περίπτωση που η Προϊσταμένη Αρχή κρίνει, ότι οι παραπάνω προσφορές δεν είναι ικανοποιητικές για τον κύριο του έργου ή έχουν επέλθει λόγω εφαρμογής νέων κανονισμών αλλαγές στον τρόπο κατασκευής του έργου, ενώ μπορεί να εφαρμόζεται αναλογικά και σε περίπτωση ολοκλήρωσης του έργου, ύστερα από αυτοδίκαιη διάλυση της σύμβασης κατόπιν πτώχευσης του αναδόχου ή διάλυση με υπαιτιότητα του κυρίου του έργου κατά τις κείμενες διατάξεις.

26.6

elxvi

Κατά της παραπάνω απόφασης, χωρεί άσκηση αίτησης θεραπείας σύμφωνα με τις διατάξεις της παρ. 3 του άρθρου 227 του ν.3852/2010. Επιπλέον, κατά της παραπάνω απόφασης χωρεί και άσκηση ειδικής διοικητικής προσφυγή για λόγους νομιμότητας σύμφωνα με το άρθρο 227 του ν. 3852/2010, όπως τροποποιήθηκε με το άρθρο 118 του ν. 4555/2018 (Α' 133) μέσα σε προθεσμία δεκαπέντε (15) ημερών από την κοινοποίησή της ή αφότου έλαβε πλήρη γνώση αυτής.

Η παρούσα απόφαση έλαβε αύξοντα αριθμό 732/2025.

Για το σκοπό αυτό συντάχθηκε το παρόν πρακτικό και υπογράφεται ως ακολούθως:

Ο ΠΡΟΕΔΡΟΣ ΤΗΣ Δ.Ε.

ΤΑ ΜΕΛΗ

**ΑΚΡΙΒΕΣ ΑΠΟΣΠΑΣΜΑ
Ο ΠΡΟΕΔΡΟΣ ΤΗΣ ΔΗΜΟΤΙΚΗΣ ΕΠΙΤΡΟΠΗΣ**

**ΕΥΣΤΑΘΙΟΣ ΚΑΝΝΗΣ
ΔΗΜΑΡΧΟΣ**

ΠΑΡΑΡΤΗΜΑ Ι

ΤΕΧΝΙΚΗ ΠΕΡΙΓΡΑΦΗ



ΙΟΥΝΙΟΣ 2025

ΠΕΡΙΕΧΟΜΕΝΑ

A. ΟΙΚΟΔΟΜΙΚΕΣ ΕΡΓΑΣΙΕΣ	1
1. ΓΕΝΙΚΑ.....	1
2. ΚΑΝΟΝΙΣΜΟΙ.....	1
3. ΕΝΔΕΙΚΤΙΚΑ ΣΤΟΙΧΕΙΑ ΚΤΙΡΙΟΥ	2
4. ΕΝΕΡΓΕΙΑΚΗ ΑΝΑΒΑΘΜΙΣΗ ΚΤΙΡΙΑΚΟΥ ΚΕΛΥΦΟΥΣ - ΟΙΚΟΔΟΜΙΚΕΣ ΕΡΓΑΣΙΕΣ4	
4.1 ΑΝΤΙΚΑΤΑΣΤΑΣΗ ΚΟΥΦΩΜΑΤΩΝ.....	5
4.2 ΘΕΡΜΟΪΓΡΟΜΟΝΩΣΗ ΔΩΜΑΤΟΣ	8
4.2.1 ΠΕΡΙΓΡΑΦΗ ΕΡΓΑΣΙΩΝ ΘΕΡΜΟΪΓΡΟΜΟΝΩΣΗΣ ΔΩΜΑΤΟΣ	8
4.3 ΑΠΟΚΑΤΑΣΤΑΣΗ ΕΝΑΘΡΑΚΩΣΕΩΝ	10
4.4 ΑΝΤΙΚΑΤΑΣΤΑΣΗ ΕΠΙΣΤΕΓΑΣΗΣ Γ' ΟΡΟΦΟΥ.....	11
B. Η/Μ ΕΓΚΑΤΑΣΤΑΣΕΙΣ	12
1. ΓΕΝΙΚΑ.....	12
2. ΚΑΝΟΝΙΣΜΟΙ.....	12
3. ΕΝΕΡΓΕΙΑΚΗ ΑΝΑΒΑΘΜΙΣΗ ΤΩΝ Η/Μ ΕΓΚΑΤΑΣΤΑΣΕΩΝ	17
3.1 ΕΓΚΑΤΑΣΤΑΣΗ ΑΝΤΛΙΩΝ ΘΕΡΜΟΤΗΤΑΣ.....	17
3.2 ΕΓΚΑΤΑΣΤΑΣΗ FAN COIL UNITS (FCU) ΚΑΙ ΝΕΟΥ ΔΙΚΤΥΟΥ ΘΕΡΜΟΜΟΝΩΜΕΝΩΝ ΣΩΛΗΝΩΣΕΩΝ	27
3.3 ΕΓΚΑΤΑΣΤΑΣΗ ΚΛΙΜΑΤΙΣΤΙΚΗΣ ΜΟΝΑΔΑΣ	28
3.4 ΑΝΤΙΚΑΤΑΣΤΑΣΗ ΚΚΜ	28
3.5 ΑΝΑΒΑΘΜΙΣΗ ΤΟΥ ΣΥΣΤΗΜΑΤΟΣ ΤΕΧΝΗΤΟΥ ΦΩΤΙΣΜΟΥ	33
3.6 ΦΩΤΟΒΟΛΤΑΪΚΟ ΣΥΣΤΗΜΑ.....	37
3.6.1 ΦΩΤΟΒΟΛΤΑΪΚΑ ΠΛΑΙΣΙΑ.....	37
3.6.2 ΑΝΤΙΣΤΡΟΦΕΑΣ ΙΣΧΥΟΣ (INVERTER) – ΣΥΣΤΗΜΑ ΑΠΟΘΗΚΕΥΣΗΣ	39
3.6.3 ΚΑΛΩΔΙΩΣΕΙΣ – ΣΥΝΔΕΣΜΟΛΟΓΙΑ	40
3.6.4 ΣΥΣΤΗΜΑΤΑ ΣΤΗΡΙΞΗΣ	40
3.6.5 ΣΥΝΔΕΣΗ ΜΕ ΤΟ ΔΙΚΤΥΟ ΗΛΕΚΤΡΙΚΗΣ ΕΝΕΡΓΕΙΑΣ.....	41
3.6.6 ΠΕΡΙΓΡΑΦΗ ΤΩΝ ΕΡΓΑΣΙΩΝ	41
3.6.7 ΠΑΡΑΓΟΜΕΝΗ ΗΛΕΚΤΡΙΚΗ ΕΝΕΡΓΕΙΑ.....	41

**ΕΝΕΡΓΕΙΑΚΗ ΑΝΑΒΑΘΜΙΣΗ ΣΤΟ ΚΤΙΡΙΟ ΥΠΗΡΕΣΙΩΝ
(ΠΟΛΥΚΕΝΤΡΟ) ΤΟΥ ΔΗΜΟΥ ΠΥΡΓΟΥ**

ΤΕΧΝΙΚΗ ΠΕΡΙΓΡΑΦΗ

Η παρούσα Τεχνική Περιγραφή αφορά στην ενεργειακή αναβάθμιση του κτιρίου του **Πολυκέντρου επί της οδού Πετροπούλου Τάκη 2 & Πατρών**, στο Πύργο Ηλείας.

A. ΟΙΚΟΔΟΜΙΚΕΣ ΕΡΓΑΣΙΕΣ

1. ΓΕΝΙΚΑ

Οι δράσεις ενεργειακής αναβάθμισης του κελύφους του κτιρίου αφορούν στην αντικατάσταση κουφωμάτων, στην αποκατάσταση διαβρωμένων εξωτερικών επιφανειών, στην αντικατάσταση επιστέγασης και στην θερμοϋγρομόνωση δώματος.

2. ΚΑΝΟΝΙΣΜΟΙ

Για όλες τις κατηγορίες εργασιών θα εφαρμοστούν ή θα ληφθούν υπ' όψη, οι ισχύοντες Νόμοι, Οδηγίες, Προεδρικά Διατάγματα, Αποφάσεις και Εγκύκλιοι, όπως:

- Ν.4782/2021 (ΦΕΚ 36/Α'9-3-2021) Εκσυγχρονισμός, απλοποίηση και αναμόρφωση του ρυθμιστικού πλαισίου των Δημοσίων Συμβάσεων
- Ν.4412/2016 (ΦΕΚ Α 147/8.8.2016) Δημόσιες Συμβάσεις Έργων, Προμηθειών και Υπηρεσιών (προσαρμογή στις Οδηγίες 2014/24/ΕΕ και 2014/25/ΕΕ)
- Οι ισχύουσες Προδιαγραφές για τις κατηγορίες των εργασιών
- Η λοιπή ισχύουσα εγχώρια και κοινοτική νομοθεσία που αφορά τον τομέα των κτιριακών έργων εν γένει (Ευρωκώδικες, Κανονισμός Ενεργειακής Απόδοσης Κτιρίων (Κ.Εν.Α.Κ.), Οδηγία 2010/31/ΕΕ) κλπ.

Ειδικά για τις οικοδομικές εργασίες ισχύουν τα εξής:

- Πρότυπο ΕΛΟΤ ΤΠ 1501-03-08-03-00: Κουφώματα αλουμινίου
- Πρότυπο ΕΛΟΤ ΤΠ 1501-03-06-02-01: Θερμομόνωση δωματίων
- Πρότυπο ΕΛΟΤ ΤΠ 1501-03-06-02-02: Θερμομόνωση εξωτερικών τοίχων
- Πρότυπο ΕΛΟΤ ΤΠ 1501-03-07-03-00: Επιστρώσεις με φυσικούς λίθους
- Ο Νέος Οικοδομικός Κανονισμός (ΦΕΚ 79/Α/9-4-2012)

- Ο Ν.4495/2017 (ΦΕΚ 167/Α' /3-11-2017)
- Ο Κτιριοδομικός Κανονισμός
- Ο Κανονισμός Πυροπροστασίας Κτιρίων
- Ο Κανονισμός Ηχοπροστασίας Κτιρίων
- «Οδηγίες Σχεδιασμού για Άτομα με Ειδικές Ανάγκες» του ΥΠΕΧΩΔΕ
- Οι Ευρωπαϊκοί Κανονισμοί και τα Πρότυπα που έχουν καταστεί υποχρεωτικά, καθώς και οι αντίστοιχες Ευρωπαϊκές Οδηγίες
- Ελληνικός Κανονισμός Ωπλισμένου Σκυροδέματος
- Ελληνικός Αντισεισμικός Κανονισμός
- Κανονισμός Ενεργειακής Απόδοσης Κτιρίων (Κ.Εν.Α.Κ.) (ΦΕΚ 2367/Β/12-7-2017)

3. ΕΝΔΕΙΚΤΙΚΑ ΣΤΟΙΧΕΙΑ ΚΤΙΡΙΟΥ

Έτος κατασκευής:

Επιφάνεια: 2.468,69 m²

Θερμαινόμενη επιφάνεια: 1.892,30 m²

Αριθμός ορόφων : 5

Κλιματική Ζώνη: Β

Ακολουθούν φωτογραφίες από τις όψεις του κτιρίου:







4. ΕΝΕΡΓΕΙΑΚΗ ΑΝΑΒΑΘΜΙΣΗ ΚΤΙΡΙΑΚΟΥ ΚΕΛΥΦΟΥΣ - ΟΙΚΟΔΟΜΙΚΕΣ ΕΡΓΑΣΙΕΣ

Οι Θερμικές απώλειες / Ψυκτικό φορτίο του κτιρίου είναι μεγάλες (πεπαλαιωμένα κουφώματα). Από τα μεγέθη των ενεργειακών καταναλώσεων, εντοπίζονται τα εξής "ευαίσθητα" σημεία (από ενεργειακή άποψη), του κτιρίου:

- Το κέλυφος του κτιρίου

Οι βελτιώσεις στο κέλυφος του κτιρίου έχουν ως σκοπό την μείωση των θερμικών απωλειών κατά τον χειμώνα και των θερμικών κερδών κατά το θέρος. Οι προβλεπόμενες επεμβάσεις στο κέλυφος του κτιρίου είναι οι εξής:

- **Αντικατάσταση κουφωμάτων**
- **Αποκατάσταση διαβρωμένων εξωτερικών επιφανειών**
- **Θερμοϋδρομόνωση δώματος**
- **Αντικατάσταση επιστέγασης του Γ' ορόφου**

Στόχος των προβλεπόμενων επεμβάσεων είναι να εξασφαλιστούν συνθήκες θερμικής άνεσης στον εσωτερικό χώρο, με σωστή συμπεριφορά του κτιρίου κατά την διάρκεια όλου του χρόνου, διασφαλίζοντας ταυτόχρονα την ορθολογική χρήση και την εξοικονόμηση της ενέργειας. Θα πρέπει λοιπόν κατά τη χειμερινή περίοδο να περιοριστούν οι θερμικές απώλειες του κτιρίου και να μεγιστοποιηθούν τα θερμικά ηλιακά κέρδη. Αντίστοιχα, το καλοκαίρι, θα πρέπει να ελαχιστοποιηθούν τα θερμικά κέρδη.

4.1 ΑΝΤΙΚΑΤΑΣΤΑΣΗ ΚΟΥΦΩΜΑΤΩΝ

Οι υφιστάμενοι **διπλοί υαλοπίνακες** και τα κακής ποιότητας, μη αεροστεγή, φθαρμένα / κακοσυντηρημένα πλαίσια έχουν μεγάλο συντελεστή θερμοπερατότητας και ελλιπέστατη στεγανότητα, με αποτέλεσμα την μεγάλη απώλεια θερμότητας των χώρων. Η αντικατάστασή τους με πιστοποιημένα κουφώματα (αεροστεγή πλαίσια, με θερμοδιακοπή) και διπλούς υαλοπίνακες χαμηλού συντελεστή θερμοπερατότητας, αναμένεται να οδηγήσει σε σημαντική μείωση των θερμικών απωλειών καθώς και σε μείωση των απαιτούμενων ψυκτικών φορτίων για την ψύξη του κτιρίου κατά τους καλοκαιρινούς μήνες.

Οι υαλοπίνακες καταλαμβάνουν μεγάλο μέρος του εξωτερικού κελύφους κτιρίου. Προβλέπεται η τοποθέτηση πιστοποιημένων κατά EN14351-1 πλαισίων αλουμινίου με μηχανισμούς υψηλής αντοχής και ακρίβειας, με θερμοδιακοπή 24mm, με διπλό θερμομονωτικό υαλοπίνακα με ενδιάμεσο κενό 16mm, με πλήρωση Argon 90%, ο οποίος περιλαμβάνει εξωτερικό ενεργειακό υαλοπίνακα πάχους 5mm με εσωτερική επίστρωση χαμηλής εκπομπής (Low-e) και εσωτερικό υαλοπίνακα laminated 3+3mm με ενδιάμεση μεμβράνη PVB, με λάστιχα σφράγισης αρμών για μείωση της διείσδυσης αέρα. Η μείωση της ενεργειακής κατανάλωσης προκύπτει από την μείωση των απωλειών θερμοπερατότητας και την μείωση των απωλειών αερισμού (διείσδυση αέρα από τις χαραμάδες).

Ο συντελεστής θερμοπερατότητας του ανοίγματος U_w θα είναι $U_w \leq 2,3 \text{ W/m}^2 \text{ }^\circ\text{K}$, με τον αντίστοιχο συντελεστή θερμοπερατότητας των υαλοπινάκων U_g να είναι $U_g \leq 1,1 \text{ W/m}^2 \text{ }^\circ\text{K}$.

Τα νέα κουφώματα θα είναι συρόμενα ή ανοιγόμενα/ανακλινόμενα (κατά περίπτωση).

Τα προϊόντα (πλαίσια αλουμινίου, υαλοπίνακες) θα είναι κατασκευασμένα σύμφωνα με τον Κανονισμό 305/2011/ΕΕ για τα Δομικά προϊόντα (Construction Products Regulation – CRP) και θα διαθέτουν Σήμανση CE και Δήλωση Επιδόσεων, σύμφωνα με τα Πρότυπα ΕΛΟΤ EN 14351, ΕΛΟΤ EN 12 211, ΕΛΟΤ EN 1027, ΕΛΟΤ EN 1026, ΕΛΟΤ EN 12412.02 κλπ. Θα διαθέτουν Πιστοποίηση βαφής βάσει των Τεχνικών Προδιαγραφών QUALICOAT. Πιστοποίηση CE θα πρέπει να διαθέτει και ο κατασκευαστής – εγκαταστάτης των κουφωμάτων.

Είναι:

Πριν τις παρεμβάσεις:

$$U_w = 4,10 \text{ W/m}^2 \text{ }^\circ\text{K}, g = 0,62$$

Μετά τις παρεμβάσεις:

$$U_w = 2,30 \text{ W/m}^2 \text{ }^\circ\text{K}, g = 0,48$$

(Μείωση συντελεστή U κατά 43,90 %)

Ανάλογα με τον προσανατολισμό των ανοιγμάτων και το μέγεθος της επιφανείας τους, σημαντικότερη είναι η μείωση των θερμικών απωλειών και του θερμικού κέρδους και κατά συνέπεια του απαιτούμενου θερμικού ή ψυκτικού φορτίου (στους χώρους που κλιματίζονται).

Όλα τα κουφώματα θα κατασκευαστούν από αλουμίνιο ηλεκτροστατικής βαφής. Η ολοκληρωμένη κατασκευή ενός κουφώματος θα πρέπει να έχει τη σήμανση CE και να συνοδεύεται από τα αντίστοιχα πιστοποιητικά των δοκιμών που έχει υποστεί. Οι διατομές του αλουμινίου πρέπει να είναι λείες καθαρές χωρίς επιφανειακά και λοιπά ελαττώματα από τη διέλαση.

Ψευτόκασσες: Θα είναι από γαλβανισμένο χάλυβα σύμφωνα με τη μελέτη και τις απαιτήσεις του προμηθευτικού οίκου των διατομών αλουμινίου, από σιδηροσωλήνα ορθογωνικής διατομής (στράντζα), κατάλληλων διαστάσεων και πάχους με τις απαιτούμενες λάμες για τη στήριξη τους και με όλα τα μικροϋλικά αντίστοιχα. Οι ψευτόκασσες και οι λάμες στήριξης τους θα είναι γαλβανισμένες και μετά την τοποθέτησή τους θα καθαρίζονται και θα χρωματίζονται με δύο στρώσεις αντισκωριακού χρωμικού ψευδαργύρου.

Εξαρτήματα λειτουργίας: Όλα τα εξαρτήματα λειτουργίας, όπως πχ μηχανισμοί περιμετρικής στεγανοποίησης και μονής ή διπλής ενέργειας, οι χειρολαβές, οι μεντεσέδες, οι σύρτες, οι κλειδαριές (απλές ή ασφαλείας) κλπ θα είναι οι απαιτούμενες από τη μελέτη και του προμηθευτικού οίκου των κουφωμάτων. Όλα τα εξαρτήματα που θα χρησιμοποιηθούν για τη σύνδεση των διατομών μεταξύ τους θα είναι από αλουμίνιο κράματος 6005A F26, ώστε να αποφεύγονται τοπικά γαλβανικά στοιχεία που οδηγούν σε καταστρεπτικές διαβρώσεις, αλλά και για να εξασφαλίζονται οι κατάλληλες αντοχές. Όλα τα εξαρτήματα των κουφωμάτων θα υποστηρίζουν επαρκώς τον υαλοπίνακα και τα πλαίσια, τόσο κατά τη λειτουργία τους όσο και στην ανοικτή θέση, χωρίς να προκαλούνται παραμορφώσεις ή ζημιές κάτω από το καθορισμένο φορτίο ανέμου, ή θόρυβοι, όπως επίσης και θα ικανοποιούν όλες τις απαραίτητες απαιτήσεις ασφαλείας.

Στερεώσεις: Όλα τα μπουλόνια, βίδες και παξιμάδια που θα χρησιμοποιούνται για τη συναρμολόγηση και στερέωση του κουφώματος θα είναι επαρκούς αντοχής και για το σκοπό που χρησιμοποιούνται και θα είναι από ανοξείδωτο χάλυβα.

Τοποθέτηση υαλοπινάκων: Όλα τα κουφώματα θα κατασκευαστούν με τέτοιο τρόπο που να δέχονται τους προβλεπόμενους από τη μελέτη υαλοπίνακες και θα εξασφαλίζουν το απαιτούμενο ελεύθερο διάκενο προς αποφυγή θραύσης κάτω από την επίδραση των καιρικών μεταβολών.

Κάθε κούφωμα ή υαλοπέτασμα τόσο στα σχέδια κατασκευής όσο και στην κατασκευή του, θα φέρει την καθορισμένη σήμανση με ένα ξεχωριστό αριθμό.

Ηλεκτροστατική βαφή: Προηγείται προετοιμασία των διατομών η οποία αποτελείται από τον επιμελημένο καθαρισμό τους και το βερνίκωμα των εσωτερικών επιφανειών των διατομών (μη

ορατών) με βερνίκι αλουμινίου, σε πάχος 6 μικρά. Ακολουθεί η χημική οξειδωση, ηλεκτροστατική κάλυψη των προς βαφή επιφανειών με πολυεστερική πούδρα, φύσιμα, πολυμερισμός και σκλήρυνση σε φούρνο θερμοκρασίας 200 °C. Το πάχος της επικάλυψης με πούδρα θα είναι 100μm έως 120μm. Οι διατομές αλουμινίου μετά την ηλεκτροστατική βαφή θα παρουσιάζουν απόλυτη ομοιοχρωμία μεγάλη αντοχή σε υγρασία, στην αλμύρα, στα αλκάλια και στον ασβέστη.

Ελαστικά παρεμβύσματα στεγάνωσης: Τα ελαστικά παρεμβύσματα και αρμοπληρωτικά λάστιχα, για την ολοκλήρωση της στεγάνωσης, τόσο μεταξύ των διατομών αλουμινίου, όσο και για την προσαρμογή των υαλοπινάκων στο κούφωμα, θα είναι από ειδικής ποιότητας EPDM, που αντέχει από -20°C μέχρι +80°C.

Όλα τα κράματα θα έχουν το ίδιο φινίρισμα και θα προέρχονται από τον ίδιο εγκεκριμένο προμηθευτή.

Όλα τα ελατά τμήματα θα έχουν το κατάλληλο πάχος και αντοχή, όχι μόνο για να συμμορφώνονται με τις κατασκευαστικές απαιτήσεις, αλλά επίσης και για να αποφεύγονται κίνδυνοι παραμορφώσεων στις τελικές επιφάνειες. Το πάχος επίσης των ελατών τμημάτων θα είναι επαρκές για να εξασφαλίζεται η απόλυτη ακαμψία για τα μήκη που θα χρησιμοποιηθούν στην τελική εγκατάσταση.

Προστασία: Όλες οι εκτεθειμένες επιφάνειες θα προστατεύονται με αυτοκόλλητες (αλλά εύκολα αφαιρούμενες) ταινίες προτού ξεκινήσουν από το εργοστάσιο κατασκευής. Η προσκόλληση, η αντοχή στις καιρικές συνθήκες και τις τριβές και η ελαστικότητα της ταινίας θα είναι κατάλληλες για το σκοπό για τον οποίο θα χρησιμοποιηθούν. Οι αυτοκόλλητες ταινίες θα έχουν έντονα διαφορετικό χρώμα από αυτό της τελικής επιφάνειας των κουφωμάτων και κατασκευών.

Ανοχές: Κατά τον σχεδιασμό των συγκροτημάτων κουφωμάτων και υαλοπινάκων καθώς και όλων των εξαρτημάτων και στερεώσεων, θα ληφθούν υπόψη οι ανοχές της φέρουσας κατασκευής. Τα διάκενα μεταξύ κασσών και ψευτοκασσών θα έχουν πλάτος όσο απαιτείται για την τοποθέτηση στεγανωτικών κορδονέτων.

Στεγανοποιήσεις: Για την στεγανοποίηση των κατασκευών θα χρησιμοποιούνται αφ' ενός μεν πλαστικά κορδόνια μεταξύ κάσσας και ψευτοκάσσας, αφ' ετέρου ελαστικά συνθετικά παρεμβύσματα από NEOPREN που να αντέχουν στη γήρανση στα σημεία επαφής των κινητών τμημάτων. Τα κρύσταλλα στεγανοποιούνται πάντοτε με σιλικονούχες μαστίχες και τοποθετούνται με παρεμβύσματα NEOPREN διατομής Π. Όλα τα κενά που δημιουργούνται μεταξύ στοιχείων αλουμινίου και λοιπών κατασκευαστικών στοιχείων του κτιρίου ή ψευτοκάσσας και στοιχείων καραγιαπιού θα γεμίζονται με μαστίχα σιλικόνης, αφού προηγούμενα παρεμβληθεί ασφαλτικό κορδόνι.

Στις υποχρεώσεις του Αναδόχου περιλαμβάνεται η αποξήλωση και η επανατοποθέτηση των κικλιδωμάτων των κουφωμάτων του Κτιρίου.

Ο Ανάδοχος είναι υποχρεωμένος να ζητήσει από την Υπηρεσία πριν την κατασκευή των κουφωμάτων το ακριβές χρώμα με βάση το χρωματολόγιο που θα έχει προσκομίσει σε αυτήν.

Κατά τις αποθηκεύσεις ή εναποθέσεις οι κατασκευές δεν θα παρουσιάσουν την οποιαδήποτε παραμόρφωση, με υποχρέωση του Αναδόχου στην αντίθετη περίπτωση να απομακρύνει από το εργοτάξιο τις παραμορφωμένες κατασκευές. Όλες οι εκτεθειμένες επιφάνειες θα προστατεύονται με αυτοκόλλητες (αλλά εύκολα αφαιρούμενες) ταινίες προτού ξεκινήσουν από το εργοστάσιο κατασκευής. Η προσκόλληση, η αντοχή στις καιρικές συνθήκες και τις τριβές και η ελαστικότητα της ταινίας θα είναι κατάλληλες για το σκοπό για τον οποίο θα χρησιμοποιηθούν. Οι αυτοκόλλητες ταινίες θα έχουν έντονα διαφορετικό χρώμα από αυτό της τελικής επιφάνειας των κουφωμάτων και κατασκευών.

Ο Ανάδοχος θα δηλώσει τη χρονική περίοδο που όλες οι κατασκευές κουφωμάτων συμπεριλαμβανομένων και των επί μέρους εξαρτημάτων δεν θα απαιτήσουν συντήρηση. Κατά τη περίοδο αυτή, της μη ανάγκης συντήρησης, οι κατασκευές και τα επί μέρους εξαρτήματα θα είναι σύμφωνα με τις απαιτήσεις προδιαγραφών.

Πριν ολοκληρωθούν οι κατασκευές, ο Ανάδοχος θα ετοιμάσει και θα υποβάλλει στην Επίβλεψη ένα πλήρες Εγχειρίδιο Συντηρήσεως για τη χρήση του Εργοδότη.

Η συνολική επιφάνεια των προς αντικατάσταση κουφωμάτων του κτιρίου είναι **565 m²**.

4.2 ΘΕΡΜΟΥΓΡΟΜΟΝΩΣΗ ΔΩΜΑΤΟΣ

Το δώμα του Κτιρίου δεν είναι επαρκώς θερμομονωμένο. Προβλέπεται η κατασκευή πλήρους θερμοϋγρομόνωσης. Το πάχος του θερμομονωτικού υλικού (εξηλασμένη πολυστερίνη, ενδεικτικού τύπου RAVATHERM XPS X, με $\lambda_D = 0,031 \text{ W/m}^\circ\text{K}$) θα είναι **7 cm**, και στεγανοποίηση με ελαστομερείς στεγανωτικές μεμβράνες (SBS) ενδεικτικού τύπου ESHADIEN, βάρους **6 kg/m²**.

Ο δείκτης που αντικατοπτρίζει την θερμομονωτική επάρκεια των δομικών στοιχείων είναι ο συντελεστής θερμοπερατότητάς τους. Συγκεκριμένα, το δώμα έχει συντελεστή θερμοπερατότητας **$U = 3,05 \text{ W/m}^{20}\text{K}$** γεγονός το οποίο οδηγεί σε σχετικά μεγάλες θερμικές απώλειες και μεγάλη κατανάλωση ενέργειας για την θέρμανση του κτιρίου. Με την προσθήκη θερμομόνωσης στο δώμα του κτιρίου, προβλέπεται ότι ο συντελεστής θερμοπερατότητας θα μειωθεί, στα **$0,40 \text{ W/m}^{20}\text{K}$** η οποία και είναι λίαν ικανοποιητική τιμή (μείωση κατά **86,8%**). Ιδιαίτερη προσοχή θα δοθεί στις περιοχές των αρμών διαστολής και στα σημεία των υδρορροών.

Η συνολική επιφάνεια στην οποία θα κατασκευαστεί πλήρης θερμοϋγρομόνωση, του Κτιρίου ανέρχεται σε περίπου **650 m²**.

4.2.1 ΠΕΡΙΓΡΑΦΗ ΕΡΓΑΣΙΩΝ ΘΕΡΜΟΥΓΡΟΜΟΝΩΣΗΣ ΔΩΜΑΤΟΣ

Η θερμομόνωση θα εφαρμοστεί επί της υφιστάμενης τελικής επιφάνειας και περιλαμβάνει τις εξής εργασίες και υλικά:

- Αποξήλωση της υφιστάμενης μόνωσης-επικάλυψης του δώματος και μεταφορά των υλικών σε κατάλληλο χώρο απόθεσης.
- Καθαρισμός της επιφανείας πλάκας και εξομάλυνση της (απόξεση προεξεχόντων σκύρων, γέμισμα με τσιμεντοκονίαμα μικροκοιλοτήτων κλπ).
- Επάλειψη με δύο στρώσεις ελαστομερούς γαλακτώματος, ενδεικτικού τύπου π.χ. ΕΣΧΑΚΟΤ Νο 6-S ή BITUPLAST. Η πρώτη στρώση αραιωμένη 3/1 (αστάρωμα). Η δεύτερη στρώση σε αναλογία 10/1 μέρη νερού, μετά παρέλευση 24 ωρών.
- Ακολουθεί διάστρωση πλακών εξηλασμένης πολυστερίνης, πάχους 7 εκ., με συντελεστή αγωγιμότητας $\lambda=0,031\text{W/m}^\circ\text{K}$, ώστε να επιτυγχάνεται ο απαιτούμενος από τον ΚΕΝΑΚ συντελεστής θερμοπερατότητας.
- Πάνω από το μονωτικό υλικό θα τοποθετηθεί για προστασία φύλλο πολυαιθυλαίνιου.
- Διάστρωση στρώματος ρύσεων, ελάχιστου πάχους μεγαλύτερου ίσου με πέντε (5) cm από κυψελωτό κονιοδέμα περλιτομπετόν ή αφρομπετόν σε δύο (2) στρώσεις. Η πρώτη στρώση των 400 kg τσιμέντου ανά m³ μίγματος διαστρώνεται στα δύο τρίτα (2/3) του συνολικού ύψους με κλίση 2%-1,5% .Η δεύτερη στρώση του κυψελωτού κονιοδέματος ρύσεων, διαστρώνεται στο υπόλοιπο 1/3 του συνολικού ύψους του στρώματος ρύσεων. Η δεύτερη στρώση του περλιτομπετόν ή αφρομπετόν ρύσεων διαστρώνεται μετά παρέλευση τουλάχιστον 48 ωρών από την πρώτη στρώση και αφού διαβραχεί κανονικά η επιφάνεια του, αφήνεται να στεγνώσει καλά.
- Κατασκευή λουκιών τσιμεντοκονίας των 450 kg πάχους 2 cm τσιμέντου ανά m³ μίγματος, με χονδρόκοκη άμμο στην αρχή και άμμο θαλάσσης τελικά και προσθήκη στεγανοποιητικού μάζας 1/10, επί του αφρομπετόν. Τα λούκια κατασκευάζονται περιμετρικά και κατά μήκος όλων των κατακόρυφων στοιχείων του δώματος. Πλάτος και ύψος λουκιών τουλάχιστον 10 cm και ακτίνα καμπυλότητας, περίπου 5 cm. Τα λούκια διακόπτονται κατά το μήκος τους, ανά 8 m με αρμούς, πλάτους 2 cm σ' όλο το πάχος τους. Οι αρμοί σφραγίζονται με ειδική ασφαλτική μαστίχη, αφού προηγουμένως έχουν καθαριστεί πολύ επιμελημένα. Επάλειψη του αφρομπετόν με ασφαλικό βερνίκι, προδιαγραφών ASTM D-41, ενδεικτικού τύπου ΕΣΧΑΛΑC 50-S, σαν αστάρωμα της ασφαλτόκολλας. Διάστρωση ασφαλτόκολλας από θερμή οξειδωμένη ασφαλτο, προδιαγραφών ASTM D-312 τύπου 85/25.
- Διάστρωση διάτρητης ασφαλτικής μεμβράνης ενδεικτικού τύπου Aquastoper AQPG1W.
- Διάστρωση ασφαλτικής μεμβράνης στεγανότητας ενδεικτικού τύπου ΕSHADIEN SP που αποτελείται από ειδικό ελαστομερές ενισχυμένο ασφαλτόπανο των 6.00 kg/m², πάχους min 3 mm οπλισμένο με σταυρωτό πολυεστερικό ύφασμα.
- Η πιο πάνω μεμβράνη γυρίζει στα στηθαία και γενικά στις κατακόρυφες επιφάνειες ανέρχεται κατά 20 έως 30 εκ. στερεούμενη μηχανικά με ανοξειδωτη λάμα (πάχους 1,5mm), βίδες και βύσματα. Η λάμα σφραγίζεται με ελαστομερή μαστίχη πολυουρεθανικής βάσης τύπου SIKAFLEX 221. Το ασφαλτόπανο στις κατακόρυφες επιφάνειες είναι με έγχρωμες ψηφίδες.

- Επίστρωση της τελικής επιφάνειας με τσιμεντόπλακες δια τσιμεντοκονιάματος των 350kg τσιμέντου. Οι πλάκες τελικής επιφάνειας έχουν πατούρα περιμετρικά που επιτρέπει στην σύνδεση τους, αφήνοντας παράλληλα αρμούς για την ελεύθερη διακίνηση υδρατμών και νερών της βροχής, ενώ δυσκολεύει την ανάρπαση από τον αέρα. Οι πλάκες συνοδεύονται από πιστοποιητικό ποιοτικού ελέγχου και εγγύηση της εταιρείας.
- Σε σημεία χωρίς ή με χαμηλό περιμετρικό τοιχείο στο δώμα, θα πρέπει να κατασκευαστεί περιμετρικό τοιχείο (οπτοπλινθοδομή με επικάλυψη), ώστε να εγκιβωτιστεί η θερμοϋγρομόνωση του δώματος.
- Επίσης, πριν την κατασκευή της θερμομόνωσης θα πρέπει να τοποθετηθούν οι κατάλληλες αναμονές για τη στήριξη των Φ/Β πλαισίων.

Σε περίπτωση ατελειών ή κακοτεχνιών η Υπηρεσία επιβάλλει στον Ανάδοχο την επιδιόρθωση τους. Μετά το πέρας των εργασιών θερμοϋγρομόνωσης και πριν από την αρχή των επόμενων εργασιών, η κατασκευή επανελέγχεται από την Υπηρεσία ή/και τον Ανάδοχο. Οποιαδήποτε κακοτεχνία διαπιστωθεί επιδιορθώνεται από τον Ανάδοχο χωρίς συμπληρωματική αμοιβή.

4.3 ΑΠΟΚΑΤΑΣΤΑΣΗ ΕΝΑΘΡΑΚΩΣΕΩΝ

Εν συνεχεία, θα πραγματοποιηθούν οι παρακάτω τεχνικές εργασίες αποκατάστασης του οπλισμού της πλάκας:

- Εφαρμογή ειδικού προϊόντος νερού στις ράβδους οπλισμού για τη σταθεροποίηση της σκουριάς (αναστολέας διάβρωσης), επιτυγχάνοντας τη μετατροπή της σκουριασμένης επιφάνειας σε υγιή. Η σταθεροποίηση της σκουριάς γίνεται εμφανής με την αλλαγή του χρώματος της επιφάνειας του οπλισμού. Η αναμονή στεγνώματος του προϊόντος εκτιμάται σε 2-3 ώρες.
- Εφαρμογή μείγματος τσιμεντοειδούς βάσης ενός συστατικού (ενδ.τύπου Sika MonoTop-111 AntiCorrosion) για την αντιδιαβρωτική προστασία του χαλύβδινου οπλισμού, λειτουργώντας και ως γέφυρα πρόσφυσης με το επισκευαστικό κονίαμα που θα εφαρμοστεί στη συνέχεια. Το προϊόν θα εφαρμοστεί σε δύο στρώσεις (πάχους περίπου 1mm έκαστη) στον οπλισμό καθώς και στις παρακείμενες επιφάνειες σκυροδέματος που επρόκειτο να επισκευαστούν. Η δεύτερη στρώση θα εφαρμοστεί όταν η πρώτη έχει σκληρύνει αρκετά.
- Όσο η δεύτερη στρώση αντιδιαβρωτικής προστασίας είναι ακόμα νωπή, θα εφαρμοστεί ινοπλισμένο επισκευαστικό κονίαμα τσιμεντοειδούς βάσης (ταχείας πήξης και περιορισμένης συμπύκνωσης, ενδ.τύπου Sika MonoTop-627 HP) για την επικάλυψη των οπλισμών και την αποκατάσταση των τμημάτων του σκυροδέματος που αποκολλήθηκαν κατά τη διαδικασία των αποξηλώσεων. Επισημαίνεται η εφαρμογή "νωπό σε νωπό".
- Τα υλικά και το σύστημα εξωτερικής θερμομόνωσης πρέπει να συνοδεύονται από πιστοποιητικά CE.

Στις υποχρεώσεις του Αναδόχου για την πλήρη και έντεχνη αποπεράτωση της εργασίας, περιλαμβάνονται και τα ικριώματα, ανυψωτικά μέσα κλπ. Η συνολική επιφάνεια των διαβρωμένων επιφανειών προς αποκατάσταση ανέρχεται σε **100 m²**.

4.4 ΑΝΤΙΚΑΤΑΣΤΑΣΗ ΕΠΙΣΤΕΓΑΣΗΣ Γ' ΟΡΟΦΟΥ

Η περιγραφή αφορά μία προβλεπόμενη κατασκευαστική επέμβαση για την τοποθέτηση επιστέγασης με πολυκαρβονικά κυψελωτά φύλλα, τα οποία έχουν συγκεκριμένες ιδιότητες ανθεκτικότητας, φωτοδιαπερατότητας, θερμομόνωσης και άλλων τεχνικών χαρακτηριστικών.

Η επέμβαση προβλέπει τα εξής βήματα:

1. **Χρήση υλικών:** Πολυκαρβονικά κυψελωτά φύλλα πάχους 16 mm, τα οποία έχουν τα εξής χαρακτηριστικά:
 - ο Άθραυστα και ανθεκτικά στην υπεριώδη ακτινοβολία.
 - ο Φωτοδιαπερατότητα 75% για διαφανή φύλλα, 50% για οπάλ και 40% για φυμέ (ενδεικτικές τιμές).
 - ο Ικανότητα θερμομόνωσης, πυραντοχής και ηχομόνωσης, σύμφωνα με τις τεχνικές προδιαγραφές της μελέτης.
2. **Στερέωση:** Τα φύλλα θα στερεωθούν στην υπάρχουσα υποδομή με τα ειδικά συστήματα στερέωσης που συνιστά ο προμηθευτής (σύνδεσμοι τύπου "Π" ή "Η").
3. **Εξοπλισμός και υποδομές:** Θα χρησιμοποιηθούν όλα τα απαραίτητα υλικά και μικροϋλικά για την εγκατάσταση, όπως συνδετικά στοιχεία, βίδες, σφραγιστικά, κ.λπ. Επίσης, θα γίνει χρήση των απαραίτητων κριωμάτων και εξοπλισμού για την ασφαλή τοποθέτηση των φύλλων.
4. **Ολοκληρωμένη εργασία:** Η εργασία περιλαμβάνει την πλήρη κατασκευή, τοποθέτηση και στερέωση των πολυκαρβονικών φύλλων, σύμφωνα με τη μελέτη και τις τεχνικές οδηγίες του προμηθευτή. Το έργο θα θεωρηθεί ολοκληρωμένο όταν πληρούνται όλες οι απαιτούμενες προδιαγραφές και έχουν χρησιμοποιηθεί τα κατάλληλα υλικά και τεχνικές.

B. Η/Μ ΕΓΚΑΤΑΣΤΑΣΕΙΣ

ΓΕΝΙΚΑ

Οι δράσεις ενεργειακής αναβάθμισης των Η/Μ εγκαταστάσεων αφορούν στην εγκατάσταση νέων Αντλιών Θερμότητας υψηλής απόδοσης, στην εγκατάσταση Fan Coils Units (FCU) και νέου δικτύου θερμομονωμένων σωληνώσεων, στην αντικατάσταση Κεντρικής Κλιματιστικής Μονάδας (ΚΚΜ), στην εγκατάσταση νέας κλιματιστικής μονάδας, τύπου “ντουλάπας”, στην αντικατάσταση των φωτιστικών σωμάτων φθορισμού, στην εγκατάσταση συστήματος καταγραφής και επιτήρησης καταναλώσεων και στην εγκατάσταση Φωτοβολταϊκού Συστήματος με Net Billing.

ΚΑΝΟΝΙΣΜΟΙ

Για όλες τις κατηγορίες εργασιών θα εφαρμοστούν ή θα ληφθούν υπ’ όψη, οι ισχύοντες Νόμοι, Οδηγίες, Προεδρικά Διατάγματα, Αποφάσεις και Εγκύκλιοι, όπως:

- Ν.4782/2021 Εκσυγχρονισμός, απλοποίηση και αναμόρφωση του ρυθμιστικού πλαισίου των δημοσίων συμβάσεων
- Ν.4412/2016 (ΦΕΚ 147/Α’/8.8.2016) Δημόσιες Συμβάσεις Έργων, Προμηθειών και Υπηρεσιών (προσαρμογή στις Οδηγίες 2014/24/ΕΕ και 2014/25/ΕΕ)
- Οι ισχύουσες προδιαγραφές για τις κατηγορίες των εργασιών
- Η λοιπή ισχύουσα εγχώρια και κοινοτική νομοθεσία που αφορά τον τομέα των κτιριακών έργων εν γένει (Ευρωκώδικες, Κανονισμός Ενεργειακής Απόδοσης Κτιρίων (Κ.Εν.Α.Κ.), οδηγία 2010/31/ΕΕ)

Ειδικά για τις Η/Μ εργασίες ισχύουν τα εξής:

- «Ενεργειακή Απόδοση Κτιρίων – Εναρμόνιση με την Οδηγία 2010/31/ΕΕ» (Ν.4122/2013-ΦΕΚ 42/Α/19-2-2013)
- Ο Ν.4342/2015 (ΦΕΚ 143/Α’/9-11-2015) «Ενσωμάτωση στο Ελληνικό Δίκαιο της Οδηγίας 2027/12/ΕΕ)
- Ο Νέος Κανονισμός Ενεργειακής Απόδοσης Κτιρίων (ΚΕΝΑΚ) Υπ. Απόφαση με Αριθμ. ΔΕΠΕΑ /οικ. 178581/ΦΕΚ 2367/Β’/12-7-2017

- Υ.Α. Αριθμ. ΔΕΠΕΑ/οικ. 182365/17/17-10-2017 «Έγκριση και εφαρμογή των Τεχνικών Οδηγιών ΤΕΕ για την Ενεργειακή Απόδοση Κτιρίων» (ΦΕΚ 4003/Β'/17-11-2017)
- ISO 50001:2011 για τα Συστήματα Ενεργειακής Διαχείρισης
- Οι Τεχνικές Οδηγίες Τ.Ε.Ε. (ΤΟΤΕΕ) που εγκρίθηκαν από το Υπουργείο Περιβάλλοντος Ενέργειας και Κλιματικής Αλλαγής με την Αριθ.Απόφαση και τίθενται σε υποχρεωτική εφαρμογή ως εξής:
 - Τ.Ο.Τ.Ε.Ε. 20701-1/2017: «Αναλυτικές Εθνικές Προδιαγραφές παραμέτρων για τον υπολογισμό τα ενεργειακής απόδοσης κτηρίων και την έκδοση πιστοποιητικού ενεργειακής απόδοσης»
 - Τ.Ο.Τ.Ε.Ε. 20701-2/2017: «Θερμοφυσικές ιδιότητες δομικών υλικών και έλεγχος τα θερμομονωτικής επάρκειας των κτηρίων»
 - Τ.Ο.Τ.Ε.Ε. 20701-3/2010: «Κλιματικά δεδομένα ελληνικών πόλεων»
 - Τ.Ο.Τ.Ε.Ε. 20701-4/2017 «Οδηγίες και έντυπα ενεργειακών επιθεωρήσεων κτιρίων, λεβήτων και εγκαταστάσεων θέρμανσης και εγκαταστάσεων κλιματισμού»
- ΤΟΤΕΕ 20701-5/2017 «Συμπαραγωγή Ηλεκτρισμού, Θερμότητας και Ψύξης: Εγκαταστάσεις σε Κτήρια».
- Εγκύκλιος Υ.Π.Ε.Κ.Α. 1603/4-10-2010: Διευκρινίσεις για την εφαρμογή του Κανονισμού Ενεργειακής Απόδοσης Κτιρίων (ΚΕΝΑΚ)
- Εγκύκλιος Υ.Π.Ε.Κ.Α. 2279/22-12-2010: Δεύτερη εγκύκλιος εφαρμογής του Κανονισμού Ενεργειακής Απόδοσης Κτιρίων (ΚΕΝΑΚ)
- Το Π.Δ. 100/2010 «Ενεργειακοί Επιθεωρητές Κτιρίων, Λεβήτων και Εγκαταστάσεων Θέρμανσης και Εγκαταστάσεων Κλιματισμού».
- Τ.Ο.Τ.Ε.Ε. 2421/86: ΜΕΡΟΣ 1: ΔΙΚΤΥΑ ΔΙΑΝΟΜΗΣ ΖΕΣΤΟΥ ΝΕΡΟΥ
- Τ.Ο.Τ.Ε.Ε. 2421/86: ΜΕΡΟΣ 2: ΛΕΒΗΤΟΣΤΑΣΙΑ
- Τ.Ο.Τ.Ε.Ε. 2423/86: ΚΛΙΜΑΤΙΣΜΟΣ
- Τ.Ο.Τ.Ε.Ε. 2425/86: ΥΠΟΛΟΓΙΣΜΟΣ ΦΟΡΤΙΩΝ ΚΛΙΜΑΤΙΣΜΟΥ
- Πρότυπο ΕΤΕΠ 1501-04-01-01-00: Χαλυβδοσωλήνας μαύρος με ραφή
- Πρότυπο ΕΤΕΠ 1501-04-01-02-00: Χαλυβδοσωλήνας μαύρος χωρίς ραφή
- Πρότυπο ΕΤΕΠ 1501-04-01-05-00: Γαλβανισμένος χαλυβδοσωλήνας με ραφή
- Πρότυπο ΕΤΕΠ 1501-04-01-06-00: Γαλβανισμένος χαλυβδοσωλήνας χωρίς ραφή
- Πρότυπο ΕΤΕΠ 1501-04-07-02-02: Μόνωση αεραγωγών με αφρώδη ελαστομερή υλικά (κλειστή κυτταρική δομή)
- Πρότυπο ΕΤΕΠ 1501-04-20-01-03: Σχάρες καλωδίων
- Πρότυπο ΕΤΕΠ 1501-04-20-02-01: Καλώδια (ΝΥΑ, ΝΥΑΦ, ΝΥΜ, ΝΥΥ, ΝΥΛΗΥ, ΝΥΜΗΥ, ΝΥΣΥ)
- ASHRAE Handbooks Refrigeration, Fundamentals, HVAC Systems and Equipment, Application
- ASHRAE STANDARD Ventilation for Acceptable Indoor Air Quality.
- Carrier Handbook of Air Conditioning System Design
- ASHRAE GRP 158: Cooling and Heating load calculation manual.
- DIN 18232 Parts 1, 2 and 3 Smoke and heat control installation.
- SMACNA (Sheet metal and air conditioning contractors National Association)

- Για όσα θέματα δεν αναφέρονται στα πιο πάνω χρησιμοποιούνται οι υποδείξεις των Διεθνών Κανονισμών ASHRAE, DIN, VDI, NFPA, IEC, κ.λ.π.
- ΕΛΟΤ HD 384: Απαιτήσεις ηλεκτρικών εγκαταστάσεων
- ΕΛΟΤ EN 13201/2004 (Φωτισμός αστικού περιβάλλοντος)
- ΕΛΟΤ HD 637 S1: Εγκαταστάσεις ισχύος με ονομαστική τάση πάνω από 1kV εναλλασσόμενου ρεύματος
- ΕΛΟΤ EN 12464.01: Φως και φωτισμός - Φωτισμός χώρων εργασίας - Μέρος 1: Εσωτερικοί χώροι εργασίας
- ΕΛΟΤ EN 12464.02: Φως και φωτισμός - Φωτισμός χώρων εργασίας - Μέρος 2: Εξωτερικοί χώροι εργασίας
- Κανονισμοί ΔΕΗ σχετικά με τους καταναλωτές μέσης και χαμηλής τάσης
- Αμερικάνικος κανονισμός NFPA 70: National Electrical Code
- Για όσα θέματα δεν αναφέρονται στα πιο πάνω θα χρησιμοποιηθούν υποδείξεις των Διεθνών Κανονισμών DIN, VDE, IEC, κ.λπ.

Ακολουθούν ενδεικτικές φωτογραφίες εκ των κυρίων Η/Μ εγκαταστάσεων του κτιρίου:



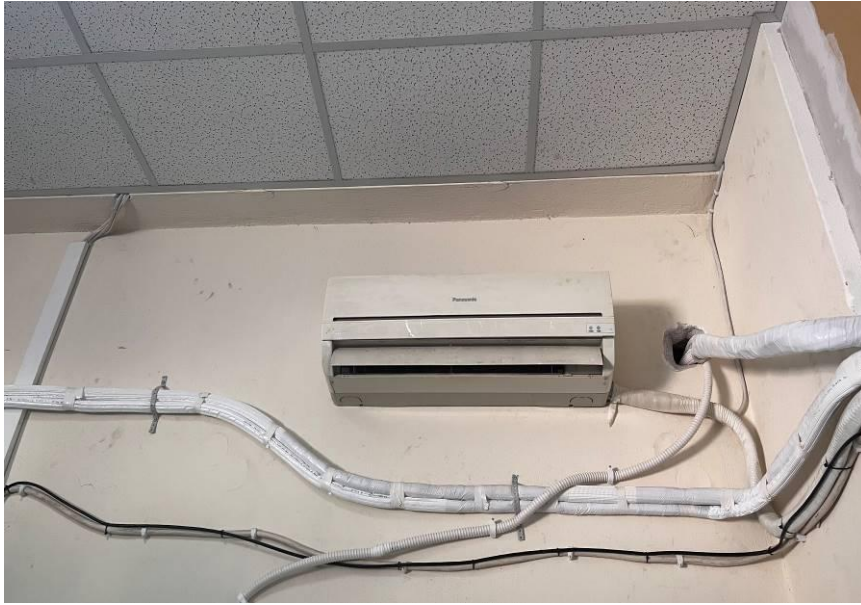



ΕΝΕΡΓΕΙΑΚΗ ΑΝΑΒΑΘΜΙΣΗ ΤΩΝ Η/Μ ΕΓΚΑΤΑΣΤΑΣΕΩΝ

Από την περιγραφή των Η/Μ εγκαταστάσεων καθώς και από τα μεγέθη των ενεργειακών καταναλώσεων εντοπίζονται τα εξής "ευαίσθητα" σημεία (από ενεργειακή άποψη), του κτιρίου:

- Ο εξοπλισμός της εγκατάστασης της Κεντρικής Θέρμανσης είναι πεπαλαιωμένος και χαμηλής ενεργειακής απόδοσης.
- Τα φωτιστικά σώματα είναι παλαιάς τεχνολογίας.

Εκ των ανωτέρω και λαμβάνοντας υπ' όψη το στόχο της ενεργειακής αναβάθμισης του κτιρίου, καθορίζονται ως ακολούθως οι προτεραιότητες ενεργειακής αναβάθμισης του κτιρίου:

- Εγκατάσταση νέων Αντλιών Θερμότητας υψηλής απόδοσης
- Εγκατάσταση FCU και νέου δικτύου θερμομονωμένων σωληνώσεων
- Αντικατάσταση ΚΚΜ, συνολικής παροχής 13.500 m³/h
- Εγκατάσταση νέας κλιματιστικής μονάδας, τύπου "ντουλάπας" στο Κ.Ε.Π.
- Αντικατάσταση των φωτιστικών σωμάτων φθορισμού
- Εγκατάσταση συστήματος καταγραφής και επιτήρησης καταναλώσεων
- Εγκατάσταση Φωτοβολταϊκού Συστήματος με Ενεργειακό Συμφηφισμό (Net Billing)

3.1 ΕΓΚΑΤΑΣΤΑΣΗ ΑΝΤΛΙΩΝ ΘΕΡΜΟΤΗΤΑΣ

Προβλέπεται η εγκατάσταση δύο (2) συστημάτων Αντλιών Θερμότητας ψυκτικής ισχύος **220 kWc και 100 kWc**.

ΓΕΝΙΚΑ

Οι αερόψυκτες αντλίες θερμότητας θα πρέπει να είναι τελευταίας τεχνολογίας λειτουργώντας με το οικολογικό ψυκτικό μέσο R32 ώστε να επιτυγχάνεται η μέγιστη εξοικονόμηση ενέργειας μέσω υψηλότερων βαθμών απόδοσης και χαμηλότερης κατανάλωσης ρεύματος από τους αντίστοιχους ψύκτες με ψυκτικό μέσο R410a.

Με τη χρήση του οικολογικού ψυκτικού μέσου R32 επιτυγχάνονται μικρότερες διαστάσεις συμπυκνωτή και κατ' επέκταση ολόκληρης της μονάδας για την εξυπηρέτηση της βέλτιστης χωροταξίας και οικονομίας χώρου στην περιοχή τοποθέτησης της μονάδας. Επίσης διασφαλίζεται η αυξημένη απόδοση με υψηλούς βαθμούς απόδοσης οι οποίοι έχουν σαν αποτέλεσμα το μειωμένο λειτουργικό κόστος.

Με τη χρήση του οικολογικού ψυκτικού μέσου R32 επιτυγχάνεται η πλήρης εναρμόνιση με την Ευρωπαϊκή οδηγία διαχείρισης ψυκτικών ρευστών F-GAS. Πιο συγκεκριμένα ο δείκτης δυναμικού υπερθέρμανσης (Global Warming Potential) είναι 675, μόλις το ένα τρίτο από τον αντίστοιχο του R410a που είναι 2088.

Το ψυκτικό μέσο πρέπει υποχρεωτικά να είναι ενός συστατικού και όχι μείγμα ώστε να είναι εφικτή η ανάκτηση και επαναχρησιμοποίησή του στη μονάδα και να διατηρείται έτσι το κόστος συντήρησης στο ελάχιστο και να διασφαλίζεται η μόνιμη διαθεσιμότητα του ψυκτικού μέσου.

Επίσης θα πρέπει να είναι σχεδιασμένη και κατασκευασμένη σύμφωνα με τις ακόλουθες Ευρωπαϊκές οδηγίες:

- Low voltage directive DIRECTIVE 2014/35/EU
- Electromagnetic compatibility (EMC) DIRECTIVE 2014/30/EU
- Machinery directive DIRECTIVE 2006/42/EC
- Pressure equipment desing DIRECTIVE 2014/68/EU
- Ecodesing DIRECTIVE 2009/125/EC
- Safety of machinery EN 60204-1
- EMC - Part 6-2 EN 61000-6-2
- EMC - Part 6-4 EN 61000-6-4
- Safety and environmental requirements EN 378-1; EN 378-2; EN 378-4
- Methods for calculation pressure relief devices EN 13136

Κάθε μονάδα θα έχει δοκιμαστεί σε πλήρες φορτίο στο εργοστάσιο στις ονομαστικές συνθήκες λειτουργίας και θερμοκρασίες νερού. Όλες οι μονάδες θα φέρουν πιστοποίηση CE και το εργοστάσιο κατασκευής θα είναι πιστοποιημένο κατά ISO 9001 για Quality Management και ISO 14001 για Environmental Management. Πριν από την αποστολή των μονάδων στο έργο, θα γίνουν όλες οι δοκιμές για την αποφυγή διαρροών.

Η μονάδα θα παραδοθεί πλήρως συναρμολογημένη στον τόπο του έργου και θα είναι πληρωμένη με την απαραίτητη ποσότητα λαδιού και ψυκτικού μέσου για την ορθή λειτουργία της.

Η μονάδα θα είναι σε θέση να λειτουργεί σε θέρμανση σε θερμοκρασίες περιβάλλοντος από -15ο C έως $+35\text{ο C}$ και σε λειτουργία ψύξης από -10ο C έως $+46\text{ο C}$

Επίσης θα πρέπει να έχει τη δυνατότητα παραγωγής ζεστού νερού έως 60οC .

ΨΥΚΤΙΚΟ ΜΕΣΟ

Η μονάδα θα χρησιμοποιεί οικολογικό ψυκτικό μέσο R-32 με μηδενική επίπτωση στη στοιβάδα του όζοντος και πολύ μικρή επιβάρυνση στη θέρμανση του πλανήτη.

ΑΠΟΔΟΣΕΙΣ

Λειτουργία ψύξης

Λειτουργία για θερμοκρασία νερού $12/7\text{ C}$, θερμοκρασία αέρα 35ο C :

- Ψυκτική απόδοση $> 100\text{ kW}$

Λειτουργία θέρμανσης

Λειτουργία για θερμοκρασία νερού $40/45\text{ C}$, θερμοκρασία αέρα 4ο C :

- Θερμική απόδοση $> 100\text{ kW}$

Ενεργειακοί συντελεστές λειτουργίας ψύξης

- Συντελεστής ενεργειακής απόδοσης (EER) στην ψύξη ≥ 2.9
- Συντελεστής ενεργειακής απόδοσης σε μερικό φορτίο (SEER) ≥ 4.3

Ενεργειακοί συντελεστές λειτουργίας θέρμανσης

- Συντελεστής ενεργειακής απόδοσης (COP) στη Θέρμανση ≥ 3.34
- Συντελεστής ενεργειακής απόδοσης (SCOP) στη Θέρμανση >3.7

Οι ονομαστικές αποδόσεις της μονάδας και οι ενεργειακοί συντελεστές θα είναι πιστοποιημένες από τον οργανισμό **Eurovent σύμφωνα με την νέα νόρμα EN 14511.**

ΠΕΡΙΓΡΑΦΗ ΜΟΝΑΔΑΣ

Η μονάδα θα περιλαμβάνει:

- Ένα ψυκτικό κύκλωμα
- Δύο (2) ερμητικούς σπειροειδείς (scroll) συμπιεστές
- Οκτώ (8) ανεμιστήρες στον συμπυκνωτή
- Ηλεκτρονική εκτονωτική βαλβίδα
- Εναλλάκτη απευθείας εκτόνωσης ψυκτικού μέσου πλακοειδούς τύπου (Plate to plate)
- Αερόψυκτο συμπυκνωτή
- Ψυκτικό μέσο R32
- Σύστημα λίπανσης
- Σύστημα ελέγχου
- Κάθε άλλο εξάρτημα για την ομαλή και ασφαλή λειτουργία της μονάδας.

ΣΤΑΘΜΗ ΘΟΡΥΒΩΝ ΚΑΙ ΕΠΙΠΕΔΑ ΚΡΑΔΑΣΜΩΝ

Η ηχητική πίεση L_p δεν θα ξεπερνά τα 63 dBA μετρημένα σε απόσταση ενός μέτρου και η ηχητική ισχύς του θορύβου L_w δε θα υπερβαίνει τα 82 dBA σύμφωνα με το πρότυπο ISO 9614-1.

ΔΙΑΣΤΑΣΕΙΣ

Οι διαστάσεις της μονάδας δε θα υπερβαίνουν τις κατωτέρω με σκοπό την εξυπηρέτηση της βέλτιστης χωροταξίας και οικονομίας χώρου στην περιοχή τοποθέτησης της μονάδας :

Μήκος: 3500 mm, Πλάτος: 1300 mm, Ύψος: 1900 mm

ΜΕΡΗ ΨΥΚΤΙΚΟΥ ΣΥΓΚΡΟΤΗΜΑΤΟΣ

Κέλυφος Μονάδας

- Το πλαίσιο της μονάδας θα είναι κατασκευασμένο από γαλβανισμένα φύλλα λαμαρίνας βαμμένα με διπλή ηλεκτροστατική βαφή σε χρώμα (Munsell code 5Y7.5/1) για μέγιστη προστασία έναντι της διάβρωσης. Στη βάση της μονάδος θα υπάρχουν ειδικές εγκοπές για την ανύψωση της μονάδος και για ευκολότερη εγκατάσταση.

Συμπιεστές

- Οι συμπιεστές θα είναι ερμητικού τύπου, σπειροειδείς βελτιστοποιημένοι για τη λειτουργία με το ψυκτικό μέσο R32. Θα εδράζονται σε κατάλληλες βάσεις που θα απορροφούν τους κραδασμούς και θα εξασφαλίζουν αθόρυβη κατά το δυνατόν λειτουργία. Θα έχουν κατάλληλη θερμοαντική διάταξη για τη δεξαμενή λαδιού (κάρτερ) για την ομαλή λειτουργία όλων των κινούμενων μερών και τη μικρότερη δυνατή φθορά τους. Επίσης θα έχουν κατάλληλη ασφαλιστική διάταξη για την προστασία τους από υπερθέρμανση διακόπτοντας άμεσα τη λειτουργία.
- Οι συμπιεστές θα είναι εγκιβωτισμένοι σε εργοστασιακό ηχομονωτικό κάλυμμα για την μείωση της στάθμης θορύβου και την προστασία τους.

Σύστημα ελέγχου ψυκτικού και θερμικού φορτίου.

- Το σύστημα θα ρυθμίζει τη λειτουργία της μονάδας βάσει θερμοκρασίας νερού στην έξοδο (ή την είσοδο) του εξαμιστή που θα ελέγχεται από βρόγχο PID (Proportional Integral Derivative).
- Ο μικροεπεξεργαστής που ελέγχει την μονάδα θα μπορεί να διαγνώσει συνθήκες που προσεγγίζουν τα όρια ασφαλείας και θα εκτελεί δράσεις αυτορρύθμισης προκειμένου να αποφευχθεί συναγερμός (alarm) στη μονάδα. Το σύστημα θα μειώνει αυτόματα την ισχύ της μονάδας όταν όποια από τις ακόλουθες παραμέτρους βρίσκεται εκτός ορίων ασφαλείας :

- Υψηλή πίεση συμπυκνωτή
- Χαμηλή θερμοκρασία εξάτμισης ψυκτικού μέσου
- Υψηλή τιμή amps στον κινητήρα του συμπιεστή

Εξατμιστής

- Η μονάδα θα διαθέτει εναλλάκτη απευθείας εκτόνωσης συγκολλητού πλακοειδούς τύπου (brazed plate to plate) με πλάκες από ανοξείδωτο ασάλι.
- Το εξωτερικό κέλυφος θα διαθέτει ηλεκτρική θερμική αντίσταση οδηγούμενη από θερμοστάτη για αντιπαγωγική προστασία του εναλλάκτη σε θερμοκρασίες έως και -28o C . Επίσης θα είναι καλυμμένο με μόνωση κυπελίδων πολυουρεθάνης πάχους 20 mm.
- Οι συνδέσεις νερού του εξατμιστή θα είναι standard τύπου Victaulic για ευκολότερη και γρηγορότερη υδραυλική σύνδεση.

Συμπυκνωτής και ανεμιστήρες

- Ο συμπυκνωτής θα είναι κατασκευασμένος από σωλήνες χαλκού άνευ ραφής, σε εκτονωμένες σε περύγια αλουμινίου. Το στοιχείο του συμπυκνωτή έχει ενσωματωμένο κύκλωμα υπόψυξης που εξασφαλίζει την υγροποίηση του ψυκτικού μέσου και αυξάνει την απόδοση της μονάδας χωρίς παράλληλη αύξηση της απορροφούμενης ισχύος.
- Οι συμπυκνωτές θα έχουν δοκιμαστεί για διαρροές και θα έχουν υποστεί τεστ υπό πίεση με ξηρό αέρα.
- Οι ανεμιστήρες θα διαθέτουν υποχρεωτικά οδήγηση inverter με σκοπό τη μείωση της στάθμης θορύβου και την αύξηση της ενεργειακής αποδοτικότητας. Θα είναι ελικοειδείς με αεροδυναμικά περύγια που εξασφαλίζουν υψηλή απόδοση και χαμηλή στάθμη θορύβου διαμέτρου Φ800. Η εκροή του αέρα θα είναι κάθετη και κάθε ανεμιστήρας θα συνδέεται απευθείας με τον κινητήρα του (IP54) με δυνατότητα λειτουργίας σε συνθήκες από -20oC έως $+65\text{oC}$.
- Οι ανεμιστήρες θα προστατεύονται από δικτυωτό πλέγμα.
- Οι ανεμιστήρες θα διαθέτουν προστασία υπερφόρτωσης.

Ψυκτικό κύκλωμα

- Το κάθε ψυκτικό κύκλωμα θα περιλαμβάνει: ηλεκτρονική εκτονωτική βαλβίδα οδηγούμενη από τον μικροεπεξεργαστή ελέγχου της μονάδας, βαλβίδες αποκοπής στην αναρρόφηση και την κατάθλιψη, αφαιρούμενο φίλτρο-αφυγραντήρα, οπή οπτικού ελέγχου παρουσίας υγρασίας, μονωμένη γραμμή αναρρόφησης.

Έλεγχος συμπύκνωσης ψυκτικού μέσου

- Η μονάδα θα διαθέτει αυτόματο έλεγχο για την πίεση συμπύκνωσης που θα εξασφαλίζει την λειτουργία κατά την ψύξη σε εξωτερικές θερμοκρασίες έως τους +10οC. Για λειτουργία ψύξης σε χαμηλότερες εξωτερικές θερμοκρασίες, θα πρέπει να υπάρχει η δυνατότητα τοποθέτησης ρυθμιστή στροφών ανεμιστήρων. Σε αυτή την περίπτωση η μονάδα θα πρέπει να παράγει ψύξη σε θερμοκρασία περιβάλλοντος έως -18οC.

- Η μονάδα θα διαθέτει αυτόματη σταδιακή αποφόρτιση του συμπιεστή σε περίπτωση υπερβολικής αύξησης της πίεσης συμπύκνωσης για αποφυγή απότομης παύσης λειτουργίας του κυκλώματος λόγω σφάλματος υψηλής πίεσης.

Πίνακας Ελέγχου

Ο ηλεκτρικός πίνακας ελέγχου (IP 54) θα διαθέτει όλα τα απαραίτητα ηλεκτρολογικά και ηλεκτρονικά εξαρτήματα και θα προστατεύεται από στεγανή θύρα ασφαλείας. Θα υπάρχει επιπλέον χώρος για την τοποθέτηση επιπλέον ηλεκτρολογικών εξαρτημάτων.

Ο ελεγκτής θα διαθέτει οθόνη υγρών κρυστάλλων και κουμπιά και υποχρεωτικά δεν θα διαθέτει οθόνη αφής με σκοπό την προστασία του από τις εξωτερικές συνθήκες και την αποφυγή διαβρώσεων και βλαβών.

Η μονάδα θα διαθέτει πλήρες κεντρικό σύστημα αυτομάτου ελέγχου, με το οποίο θα ορίζονται οι παράμετροι λειτουργίας και θα ελέγχεται η απόδοση της μονάδας. Θα υπάρχει οθόνη με ενδείξεις λειτουργίας και δυνατότητα προγραμματισμού.

Θα υπάρχει η δυνατότητα διασύνδεσης με σύστημα BMS μέσω του αντίστοιχου πρωτοκόλλου με χρήση επιπλέον κάρτας επικοινωνίας ως πρόσθετου εξοπλισμού εάν απαιτείται από το έργο και αυτό θα επιλέγεται ανάλογα με το πρωτόκολλο επικοινωνίας που διατίθεται στο σύστημα του κτιρίου.

Ο πίνακας ελέγχου θα πρέπει να διαθέτει υποχρεωτικά και τις επιπλέον λειτουργίες:

- Δυνατότητα παραλληλισμού έως 4 μονάδων (Master/Slave) χωρίς την προσθήκη επιπλέον εξοπλισμού, καρτών ή χειριστηρίου για τη βέλτιστη κατανομή των φορτίων της εγκατάστασης, των ωρών λειτουργίας και του αριθμού εκκινήσεων.
- Δυνατότητα επαναρύθμισης της επιθυμητής θερμοκρασίας εξόδου του νερού από την μονάδα μέσω απομακρυσμένου σήματος (4-20 mA DC) ή μέσω αντιστάθμισης με τη θερμοκρασία περιβάλλοντος.
- Ομαλή φόρτιση της μονάδας σε ακραίες συνθήκες θερμοκρασίας νερού.
- Χρονικοί ελεγκτές ενεργοποίησης και απενεργοποίησης συμπιεστών.
- Έλεγχος πίεσης κατάθλιψης του συμπιεστή μέσω διαδοχικής λειτουργίας των ανεμιστήρων

Υδροστάσιο

Η μονάδα θα περιλαμβάνει εργοστασιακό υδροστάσιο το οποίο θα περιλαμβάνεται εντός του αποτυπώματος της μονάδας δίχως απαίτηση επιπλέον χώρου εκτός αυτής και θα αποτελείται από τα εξής :

- Αντλία νερού
- Διακόπτης ροής
- Φίλτρο

- Ηλεκτρική αντίσταση για αντιπαγωγική προστασία του εξαμιστή
- Μανόμετρο πίεσης
- Βάνα αδειάσματος
- Βαλβίδα ασφαλείας
- Δοχείο Αδρανείας

Απεικονιζόμενα Χαρακτηριστικά

Ο ελεγκτής θα διαθέτει οθόνη υγρών κρυστάλλων και κουμπιά και υποχρεωτικά δεν θα διαθέτει οθόνη αφής με σκοπό την προστασία του από τις εξωτερικές συνθήκες και την αποφυγή διαβρώσεων και βλαβών.

Επίσης θα πρέπει κατ' ελάχιστο να μπορεί να απεικονίζει τα παρακάτω χαρακτηριστικά :

Συνθήκες λειτουργίας	Συναγερμοί
Θερμοκρασία εισόδου/εξόδου ρευστού εξαμιστή	Επιτηρητής Φάσης
Θερμοκρασία εισόδου ρευστού συμπυκνωτή	Αντιπαγωγική προστασία
Ρύθμιση επιθυμητής θερμοκρασίας ρευστού	Ροή εξαμιστή
Πίεση λαδιού/ αερίου κατάθλιψης (ανα συμπιεστή)	Χαμηλή πίεση αερίου(ανα συμπ.)
Πίεση συμπύκνωσης (ανά συμπ.)	Σφάλμα μετάβασης (αλλαγής φάσης)
Πίεση εξαμιστή (ανά συμπ.)	Διαφορική πίεση λαδιού (ανά συμπιεστή.)
Ενεργοποίηση μονάδας	Χαμηλή πίεση λαδιού (ανά συμπιεστή.)
Ενεργοποίηση συμπιεστή	Παύση υψηλής πίεσης αερίου
Επαναρύθμιση επιθυμητής θερμοκρασίας νερού	Υπερφόρτωση ηλεκτροκινητήρα

Ρύθμιση ορίου φόρτισης

Σφάλματα αισθητηρίων

Απενεργοποίηση μονάδων

Σφάλμα από εξωτερικό παράγοντα

Σφάλμα επεξεργαστή

Απαίτηση συντήρησης .

Πρόσθετος Εξοπλισμός

Η μονάδα θα είναι υποχρεωτικά εργοστασιακά εξοπλισμένη υποχρεωτικά με τον παρακάτω εξοπλισμό για τη διασφάλιση της υψηλής απόδοσης και της μεγάλης διάρκειας ζωής της :

- Ρελέ προστασίας στον συμπιεστή
- Βάνες αποκοπής και μανόμετρα ψυκτικού στην αναρρόφηση και στην κατάθλιψη του συμπιεστή
- Εργοστασιακά αντιδονητικά ελατήρια
- Κάρτα επικοινωνίας με σύστημα BMS, πρωτοκόλλου ModbusRTU ή Bacnet/IP ή LonWorks (το τελικό πρωτόκολλο θα καθορισθεί σε συνεννόηση με την τεχνική υπηρεσία του έργου)
- Σύστημα ελέγχου της τάσης ηλεκτρονικά με σκοπό την προστασία του ψύκτη μέσω διακοπής λειτουργίας σε περίπτωση απώλειας ή λανθασμένης τάσης.
- Σύστημα προστασίας συμπιεστή μέσω ασφαλειών και θερμικών ρελέ για την προστασία από υπέρταση, υπερφόρτωση και διακυμάνσεις της παροχής ρεύματος.

Λειτουργία παρακολούθησης και πρόληψης βλαβών

Η μονάδα με σκοπό την βέλτιστη παρακολούθησή της από το αρμόδιο τεχνικό τμήμα/εταιρία και κατ'επέκταση την πρόληψη βλαβών και την οικονομική και αποδοτική λειτουργία της θα πρέπει

υποχρεωτικά να διαθέτει εργοστασιακά και μέσω του κεντρικού ελεγκτή της, την δυνατότητα απευθείας διασύνδεσης με διαδικτυακή πλατφόρμα (cloud) για την άμεση (online), συνεχή αποστολή δεδομένων λειτουργίας, κατανάλωσης και απόδοσης. Για τη αποστολή των δεδομένων θα γίνεται χρήση του υφιστάμενου διαθέσιμου κόμβου σύνδεσης στο διαδίκτυο (internet) μέσω κατάλληλου καλωδίου απευθείας στον κεντρικό ελεγκτή της μονάδας.

Εγγύηση - Συντήρηση

Η βασική προσφερόμενη εγγύηση θα πρέπει να είναι 24 μήνες με αντίστοιχο συμβόλαιο συντήρησης διάρκειας τουλάχιστον 24 μηνών. Η συντήρηση θα πρέπει να διενεργείται από εξειδικευμένο συνεργείο της κατασκευάστριας εταιρίας του ψύκτη, έτσι ώστε να διασφαλίζεται το βέλτιστο επίπεδο των παρεχόμενων υπηρεσιών βάση εξειδίκευσης και τεχνογνωσίας. Το συνεργείο αυτό θα πρέπει να πραγματοποιεί τους αντίστοιχους κύκλους εργασιών αλλά και τις αντίστοιχες καταγραφές λειτουργίας της μονάδας, βάσει σχετικών εργοστασιακών οδηγιών και σε περίπτωση αναβάθμισης του λογισμικού του ελεγκτή της μονάδας, θα πρέπει να συνδέεται το ειδικό λογισμικό διασύνδεσης από τον κατασκευαστικό οίκο. Στο τέλος των εργασιών επισκευής και συντήρησης θα πρέπει να παραδίδεται ηλεκτρονική αναλυτική τεχνική έκθεση εργασιών και συστάσεις για πρόσθετες ανάγκες επισκευής / συντήρησης που έχουν διαπιστωθεί. Η προληπτική συντήρηση θα πρέπει υποχρεωτικά να διεξάγεται δύο φορές ανά έτος έτσι ώστε η μονάδα να δουλεύει αποδοτικά για το μέγιστο της διάρκειας ζωής της. Για όλα τα παραπάνω θα πρέπει να συνταχθεί ετήσιο συμβόλαιο συντήρησης. Τέλος η κατασκευάστρια εταιρία στα πλαίσια της γενικότερης πολιτικής ανταλλακτικών και με γνώμονα την παροχή υποστήριξης, θα πρέπει να εγγυάται τη διαθεσιμότητα ανταλλακτικών/λύσεων στην Ελληνική αγορά για τουλάχιστον 10 έτη.

3.2 ΕΓΚΑΤΑΣΤΑΣΗ FAN COIL UNITS (FCU) ΚΑΙ ΝΕΟΥ ΔΙΚΤΥΟΥ ΘΕΡΜΟΜΟΝΩΜΕΝΩΝ ΣΩΛΗΝΩΣΕΩΝ

Προβλέπεται η εγκατάσταση εμφανούς τοπικής κλιματιστικής μονάδας ανεμιστήρα-στοιχείου, Fan Coil Units (FCU), τύπου οροφής . Τα FCU θα εγκατασταθούν στην θέση των υφιστάμενων, θα έχουν νέο χειριστήριο, βάνες αποκοπής και δίοδη βαλβίδα αναλογικής λειτουργίας έτσι ώστε να επιτυγχάνεται η μέγιστη δυνατή εξοικονόμηση ενέργειας. Στις εργασίες περιλαμβάνονται η προμήθεια, εγκατάσταση και η υδραυλική σύνδεση αυτών με τον νέο συλλέκτη διανομής, η επικάλυψη των σωληνώσεων με γυψοσανίδα στους εσωτερικούς χώρους, όπου είναι απαραίτητο, η μόνωση των δικτύων με μονωτικό υλικό πάχους κατά KENAK (ανάλογα με τη διάμετρο) και η πλήρης αποκατάσταση των μερμετιών (π.χ. αντικατάσταση εφθαρμένων πλακών ψευδοροφής). Προβλέπεται η πλήρης θερμομόνωση των σωλήνων ψυκτικού μέσου που ευρίσκονται στα δώματα και γενικώς στα εξωτερικά δίκτυα, με μονωτικό υλικό ενδεικτικού τύπου Armaflex, καταλλήλου πάχους κατά KENAK και εξωτερική μηχανική προστασία από φύλλο αλουμινίου, πάχους 0,6 mm, κατασκευασμένη με τρόπο ώστε να αποφεύγεται η εισροή υγρασίας στις συνδέσεις. Ο αριθμός των νέων FCU είναι **30 τεμάχια** Για την βελτίωση της

λειτουργικότητας, την αποφυγή διαρροών-βλαβών και την συντηρησιμότητα των πεπαλαιωμένων δικτύων κλιματισμού, προβλέπεται η αντικατάστασή τους με νέα, καλά θερμοϋγρομονωμένα δίκτυα.

Συγκεκριμένα, προβλέπεται η αντικατάσταση κατακορύφων κλάδων διανομής, οριζοντίων τμημάτων σύνδεσης των FCU, συλλεκτών και βανών στα Μηχανοστάσια Κλιματισμού. Το υλικό των σωλήνων και των εξαρτημάτων θα είναι PP-RCT, κατά ASTM F 2389. Όλες οι σωληνώσεις θα μονωθούν πλήρως με μονωτικό υλικό, πάχους ανάλογα με τη διάμετρο του σωλήνα, σύμφωνα με τον ΚΕΝΑΚ.

3.3 ΕΓΚΑΤΑΣΤΑΣΗ ΚΛΙΜΑΤΙΣΤΙΚΗΣ ΜΟΝΑΔΑΣ

Προβλέπεται η εγκατάσταση νέας κλιματιστικής μονάδας διαιρούμενου τύπου (split unit), τύπου “ντουλάπας” στο φουαγιέ, ισχύος 58.000 btu/h. Η νέα κλιματιστική συσκευή θα είναι τεχνολογίας Inverter, ενεργειακής κλάσης A+++, υψηλού εποχικού συντελεστή απόδοσης SEER τουλάχιστον 5,10 (ESEER τουλάχιστον 8,50), SCOP τουλάχιστον 5,00 και θα λειτουργεί με οικολογικό ψυκτικό μέσο.

3.4 ΑΝΤΙΚΑΤΑΣΤΑΣΗ ΚΚΜ

ΓΕΝΙΚΑ

Η κεντρική κλιματιστική μονάδα **ΚΚΜ**, **ίδιου κατασκευαστή με το σύστημα αντλίας θερμότητας**, θα έχει παροχή **13.500m³/h με δυνατότητα επεξεργασίας νωπού αέρα έως 60% της ονομαστικής παροχής** .

Το ψυκτικο/θερμαντικό στοιχείο νερού της μονάδας θα τροφοδοτείται από τη νέα αντλία θερμότητας (ΑΘ) ψυκτικής ισχύος **~100kW**, η οποία θα εγκατασταθεί στο δώμα, στη θέση που φαίνεται στα αντίστοιχα σχέδια.

Η κεντρική κλιματιστική μονάδα **ΚΚΜ** θα είναι διώροφου τύπου , προ-καλωδιωμένη εργοστασιακά (με αισθητήρια, παροχές ρεύματος ανεμιστήρων, οδήγηση βανών κλπ) και θα διαθέτει εργοστασιακά εγκατεστημένο ελεγκτή για τον πλήρη έλεγχό της. Επίσης θα διαθέτει εναλλάκτη θερμότητας αέρα-αέρα για εξοικονόμηση ενέργειας , υποστήριξη λειτουργίας free-cooling και διπλό κιβώτιο μείξης για την χρήση αέρα ανακυκλοφορίας.

Η κεντρική κλιματιστική μονάδα επεξεργασίας αέρα θα είναι πιστοποιημένη κατά EUROVENT, ενεργειακής κλάσης A+ και θα εκπληροί τους κανονισμούς Ecodesign 2018

Ο κατασκευαστής των ΚΚΜ θα πρέπει να διαθέτει Πιστοποιητικό Διασφάλισης Ποιότητας ISO 9001, ενώ τα προϊόντα θα συνοδεύονται από Σήμα Ασφαλείας CE-MARK.

Η μονάδα θα παραδίδεται σε συσκευασία από ειδικό προστατευτικό κάλυμμα αλουμινίου για να διασφαλίζεται η προστασία της μονάδας από φως, αέρα, υγρασία και υδρατμούς και να αποφεύγεται η εσωτερική διάβρωσή της.

Η μονάδα θα περιέχει όλα τα τμήματα όπως περιγράφονται παρακάτω

ΚΑΤΑΣΚΕΥΗ

Σκελετός

Ο σκελετός θα είναι κατασκευασμένος υποχρεωτικά από **προφίλ ανοδιωμένου αλουμινίου που προσφέρει εξαιρετική προστασία από διάβρωση**. Επίσης το εσωτερικό προφίλ θα πρέπει να είναι κυκλικού τύπου (round flow) έτσι ώστε να διασφαλίζονται, η μείωση των διαρροών, η ελάχιστη πτώση πίεσης και η καθαρότητα του εσωτερικού αέρα σε αντίθεση με το γωνιακό προφίλ το οποίο δεν προσφέρει αυτά τα πλεονεκτήματα.

Η στερέωση των τοιχωμάτων θα γίνεται μέσω προφίλ αλουμινίου ασφάλισης τοιχωμάτων ,για την αποφυγή εσωτερικών βιδών και σημείων όπου μπορεί να συσσωρευτεί σκόνη και φλάντζα διπλού τοιχώματος. Εξωτερικά του προφίλ στις γωνίες θα πρέπει να υπάρχει επικάλυψη με ειδικό νάιλον το οποίο θα προσφέρει επιπλέον προστασία από διαρροές αέρα. Επιπλέον θα πρέπει να υπάρχει θερμοδιακοπή στις ενώσεις του προφίλ της μονάδας με μπάρες πολυαμιδίου πάχους.

ι επικάλυψη με ειδικό νάιλον το οποίο θα προσφέρει επιπλέον προστασία από διαρροές αέρα. Επιπλέον θα πρέπει να υπάρχει θερμοδιακοπή στις ενώσεις του προφίλ της μονάδας με μπάρες πολυαμιδίου πάχους.

Ο σκελετός της κεντρικής κλιματιστικής μονάδας θα εδράζεται σε βάση γαλβανισμένου χάλυβα, ύψους 100mm η οποία θα είναι μονοκόμματα και θα διατρέχει περιμετρικά όλη τη μονάδα.

Κέλυφος (πάνελ)

Το κέλυφος της μονάδας θα είναι **εσωτερικά** προστατευμένο με ειδική αντιδιαβρωτική επίστρωση **Aluzinc 0.5mm** έτσι ώστε να διασφαλίζεται η αντοχή σε διαβρωτικά περιβάλλοντα κατηγορίας **RC4** σύμφωνα με το πρότυπο EN10169.

Το κέλυφος της μονάδας θα είναι κατασκευασμένο **εξωτερικά** από προβαμμένο φύλλο χάλυβα **0.7mm** για αντιδιαβρωτική προστασία κλάσης **RC5** σύμφωνα με το πρότυπο EN10169 και επιπλέον για προστασία από την ηλιακή ακτινοβολία (UV protection) κατηγορίας RUV 4 σύμφωνα με το πρότυπο EN 10169 διασφαλίζοντας έτσι την βέλτιστη ποιότητα της εξωτερικής επιφάνειας και του χρώματος της μονάδας στο πέρασμα των ετών.

Τα πλευρικά πάνελ θα είναι διπλά τύπου Sandwich, πάχους κατ' ελάχιστον 42 mm.

Η μόνωση της μονάδας θα είναι από χυτή πολυουρεθάνη πυκνότητας 40kg/m³

Η κατασκευή των μονάδων πρέπει να γίνεται χωρίς τη χρήση συγκολλήσεων , ώστε να αποφεύγεται ο κίνδυνος οξείδωσης των μεταλλικών τμημάτων.

Τα θερμικά χαρακτηριστικά της μονάδας θα πρέπει να είναι κατ' ελάχιστο τα παρακάτω

1. **Mechanical Casing Strength : D1**
2. **Filter By-Pass leakage : F9**
3. **Casing Air Leakage (-400Pa) : L1**
4. **Casing Air Leakage (+700Pa) : L1**
5. **Thermal Transmittance : T2**
6. **Thermal Bridging Factor : TB2**

Θύρες

Οι θύρες επισκέψεως θα είναι κατασκευασμένες και αυτές από διπλά τοιχώματα τύπου Sandwich. Το αεροστεγές κλείσιμο των θυρών στον σκελετό θα εξασφαλίζεται από ειδικά σχεδιασμένες λαβές σε συνδυασμό με το ειδικό στεγανοποιητικό ελαστικό, το οποίο χρησιμοποιείται. Οι θύρες των μονάδων θα είναι ανοιγόμενες με διπλούς πλαστικούς μεντεσέδες, εφοδιασμένες με χερούλια και θα εφαρμόζουν στο πλαίσιο, εξασφαλίζοντας την στεγάνωση του τμήματος και την εύκολη επισκεψιμότητα. Στα τμήμα της ανάμιξης και ανάκτησης θερμότητας η πρόσβαση θα εξασφαλίζεται από αφαιρετά καπάκια. Στις θέσεις διελεύσεως σωληνώσεων από τα πάνελ των τοιχωμάτων. Στα τμήματα των ανεμιστήρων, των φίλτρων και στα κενά τμήματα η πρόσβαση θα εξασφαλίζεται μέσω πλαϊνών θυρών.

ητας η πρόσβαση θα εξασφαλίζεται από αφαιρετά καπάκια. Στις θέσεις διελεύσεως σωληνώσεων από τα πάνελ των τοιχωμάτων. Στα τμήματα των ανεμιστήρων, των φίλτρων και στα κενά τμήματα η πρόσβαση θα εξασφαλίζεται μέσω πλαϊνών θυρών.

Τμήμα ανεμιστήρων προσαγωγής - επιστροφής

Ο ανεμιστήρας προσαγωγής και επιστροφής θα είναι απευθείας οδήγησης τεχνολογίας EC plug fan χαμηλής ενεργειακής κατανάλωσης σύμφωνα με τον κανονισμό ErP 1253/2015. Η επιλογή των

ανεμιστήρων θα γίνει ώστε να εξασφαλίζεται εξωτερική στατική πίεση που απαιτείται για την εγκατάσταση. Επίσης οι ανεμιστήρες θα είναι εργοστασιακά προ-καλωδιωμένοι και θα υπάρχει ελεγκτής διαφορικής πίεσης για την αντιστάθμιση της πτώσης πίεσης (μεγαλύτερη στατική πίεση) από την επικάλυψη σωματιδίων στα φίλτρα. Η παροχή και η διαθέσιμη στατική πίεση θα μπορεί να παραμετροποιηθεί μέσω του εγκατεστημένου ελεγκτή, δίνοντας την δυνατότητα για συνθήκες υπερπίεσης, υποπίεσης ή αλλαγής της ονομαστικής παροχής και/ή διαθέσιμης στατικής.

σιμη στατική πίεση θα μπορεί να παραμετροποιηθεί μέσω του εγκατεστημένου ελεγκτή, δίνοντας την δυνατότητα για συνθήκες υπερπίεσης, υποπίεσης ή αλλαγής της ονομαστικής παροχής και/ή διαθέσιμης στατικής.

Τμήμα στοιχείων

Στοιχείο νερού :

Το τμήμα στοιχείων θα αποτελείται από στοιχείο νερού κατασκευασμένο από χάλκινους σωλήνες, με περύγια από αλουμίνιο (κατά DIN 1725-1784-1788), που στερεώνονται πάνω στους σωλήνες με μηχανική εκτόνωση. Οι σωλήνες καταλήγουν σε χάλκινους συλλέκτες. Η μετωπική επιφάνεια του στοιχείου θα είναι αρκετή ώστε ολόκληρη η παροχή αέρα να περνάει απ' αυτήν με ταχύτητα όχι μεγαλύτερη από 2,4 m/sec. Το στοιχείο νερού θα είναι :

- Κοινό για ψύξη και θέρμανση (κοινό υδραυλικό δίκτυο)

Ο ελεγκτής της μονάδας θα μπορεί να οδηγήσει τις εξωτερικά τοποθετημένες δίοδες ή τρίοδες βάνες για ψύξη/ θέρμανση ρυθμίζοντας την παροχή του νερού στο στοιχείο.

Τμήμα κιβωτίου ανάμιξης

Στην κεντρική κλιματιστική μονάδα προβλέπεται διπλό κιβώτιο μείξης για την χρήση αέρα ανακυκλοφορίας.. Κάθε στόμιο θα είναι εφοδιασμένο με ρυθμιστικά διαφράγματα (ντάμπερς). Η κίνηση των διαφραγμάτων θα επιτυγχάνεται μέσω τριών ανεξάρτητων κινητήρων 0-24V Modulating. Η λειτουργία θα είναι απλή, αθόρυβη και ακριβής ώστε να επιτρέπει γραμμική ρύθμιση της παροχής του αέρα. Η ελάχιστη ή μέγιστη παροχή του αέρα σε κάθε διάφραγμα θα μπορεί να ρυθμιστεί κατά την εκκίνηση μέσω των ηλεκτροκινητήρων των διαφραγμάτων (ελάχιστος νωπός αέρας, ελάχιστη ανακυκλοφορία αέρα). Οι ηλεκτροκινητήρες θα ελέγχονται από τον κεντρικό ελεγκτή της Κεντρικής Κλιματιστικής Μονάδας.

(ελάχιστος νωπός αέρας, ελάχιστη ανακυκλοφορία αέρα). Οι ηλεκτροκινητήρες θα ελέγχονται από τον κεντρικό ελεγκτή της Κεντρικής Κλιματιστικής Μονάδας.

Τμήμα φίλτρων

Αέρας προσαγωγής :

Ο αέρας προσαγωγής θα φιλτράρεται με διάταξη φίλτρων (πρόφιλτρο και σακόφιλτρο)

A. **Πρόφιλτρο:** Η χρήση του προφίλτρου προβλέπεται για την αναρρόφηση του αέρα προσαγωγής. Το παραπάνω φίλτρο θα είναι επίπεδο (FLAT PANEL) κλάσης G4 / ISO Coarse 70%.

B. **Σακόφιλτρο:** Η χρήση του σακόφίλτρου προβλέπεται επίσης για την αναρρόφηση του αέρα προσαγωγής κλάσης F7 / ePM1 80% Κατασκευαστικά τα συγκεκριμένα φίλτρα είναι λεπτά (FINE FILTERS), τύπου σάκου (BAG ή POCKET FILTERS).

Αέρας επιστροφής :

Πρόφιλτρο: Η χρήση του προφίλτρου προβλέπεται για την αναρρόφηση του αέρα προσαγωγής. Το παραπάνω φίλτρο θα είναι επίπεδο (τύπου FLAT PANEL) κλάσης M5 / ISO ePM10 55%.

Όλα τα παραπάνω φίλτρα τοποθετούνται σε διάταξη επίπεδης συστοιχίας, η δε αφαίρεσή τους μπορεί να γίνει από το πλάι της μονάδος μέσω κατάλληλων θυρών επίσκεψης. Όλα τα φίλτρα συγκρατούνται πάνω σε συγκολλητό μεταλλικό σκελετό, που στηρίζεται πάνω στον σκελετό της μονάδος, ώστε να μην υπάρξει παραμόρφωση κάτω από συνθήκες μεγίστης πτώσεως πίεσεως. Η ικανότητα των φίλτρων αυτών θα είναι σύμφωνα με το πρότυπο EN779 και μετράται με την μέση συγκράτηση συνθετικής σκόνης.

- Το κάθε κιβώτιο φίλτρων θα έχει εργοστασιακά τοποθετημένο διακόπτη διαφορικής πίεσης για την ένδειξη καθαρισμού των φίλτρων.

ασιακά τοποθετημένο διακόπτη διαφορικής πίεσης για την ένδειξη καθαρισμού των φίλτρων.

Τμήμα εναλλάκτη αέρα - αέρα

Η διάταξη ανάκτησης θερμότητας θα είναι του τύπου "αέρα-αέρα", με εναλλάκτη υψηλής απόδοσης και ελάχιστη απόδοση εναλλαγής αισθητού φορτίου 73%. Ο τύπος του εναλλάκτη θα είναι περιστροφικός ενθαλπίας (Rotary wheel) μεταβαλλόμενων στροφών, μέσω ειδικού οδηγού inverter, περιστροφής υψηλής απόδοσης με δυνατότητα ανάκτησης αισθητού και λανθάνοντος φορτίου.

Η λειτουργία free cooling – by pass θα επιτυγχάνεται από το σταμάτημα της περιστροφής του εναλλάκτη.

Ο έλεγχος του εναλλάκτη θα γίνεται από τον κεντρικό ελεγκτή της μονάδας.

Τμήμα τροφοδοσίας και ελέγχου

Η μονάδα θα διαθέτει εργοστασιακά προ-εγκατεστημένο ελεγκτή για όλα τα επιμέρους τμήματα της επεξεργασίας του αέρα. Όλη η καλωδίωση της μονάδας θα είναι εσωτερική και εργοστασιακά προ-εγκατεστημένη ενώ η μονάδα θα παραδοθεί ως ένα τμήμα για άμεση εκκίνηση και ελαχιστοποίηση σφαλμάτων κατά την εγκατάσταση. Έτσι κατά την εγκατάσταση θα πρέπει να διατίθεται μόνο ένα κεντρικό καλώδιο παροχής ρεύματος. Με τα παραπάνω διασφαλίζεται ότι η μονάδα δεν θα τρυπηθεί σε κανένα σημείο της επομένως η αεροστεγανότητά της θα είναι σύμφωνα με τις προδιαγραφές του κατασκευαστή. Η μονάδα θα είναι δυνατό να προγραμματιστεί είτε για έλεγχο της θερμοκρασίας, προσαγωγής, επιστροφής ή δωματίου.. Τα διαθέσιμα πρωτόκολλα επικοινωνίας είναι Modbus, Bacnet.

α είναι σύμφωνα με τις προδιαγραφές του κατασκευαστή. Η μονάδα θα είναι δυνατό να προγραμματιστεί είτε για έλεγχο της θερμοκρασίας, προσαγωγής, επιστροφής ή δωματίου.. Τα διαθέσιμα πρωτόκολλα επικοινωνίας είναι Modbus, Bacnet.

ΛΟΙΠΟΣ ΕΛΕΓΧΟΣ

Η μονάδα θα διαθέτει εργοστασιακά προ-εγκατεστημένα τα εξής εξαρτήματα :

- Ηλεκτροκινητήρες αναλογικούς 24V για τα damper.
- Εργοστασιακά προ-καλωδιωμένο ελεγκτή διαφορική πίεσης με οθόνη για ρύθμιση σταθερής παροχής ή στατικής πίεσης και δυνατότητα αυτορύθμισης μέσω αντιστάθμισης της πτώσης πίεσης (μεγαλύτερη στατική πίεση) από την επικάθιση σωματιδίων στα φίλτρα (DPC-200) σε κάθε ανεμιστήρα.
- Εξαρτήματα ελέγχου της διαφορικής πίεσης (transducer) σε κάθε ανεμιστήρα.
- Διαφορικούς πρεσοστάτες σε κάθε κιβώτιο φίλτρου
- Χειριστήριο χώρου για το χειρισμό της μονάδας

3.5 ΑΝΑΒΑΘΜΙΣΗ ΤΟΥ ΣΥΣΤΗΜΑΤΟΣ ΤΕΧΝΗΤΟΥ ΦΩΤΙΣΜΟΥ

Τα υφιστάμενα φωτιστικά σώματα/λαμπτήρες φθορισμού είναι πεπαλαιωμένα, συμβατικής τεχνολογίας, με αποτέλεσμα την υψηλή κατανάλωση ηλεκτρικής ενέργειας και το μη ικανοποιητικό επίπεδο φωτισμού των χώρων. Βασικός στόχος των επεμβάσεων εξοικονόμησης ενέργειας στις εγκαταστάσεις του φωτισμού είναι η αποτελεσματική μείωση της κατανάλωσης ενέργειας χωρίς επιπτώσεις στην ποιότητα του φωτισμού και την οπτική άνεση των χρηστών του κτιρίου. Οι ηλεκτρικοί λαμπτήρες λόγω της ανάγκης φωτισμού των χώρων αρκετές ώρες την ημέρα καταναλίσκουν σημαντικά ποσά ηλεκτρικής ενέργειας. Επισημαίνεται ότι στον κύκλο ζωής ενός κτιρίου το κόστος εγκατάστασης των συστημάτων φωτισμού αποτελεί το **3%** του συνολικού κόστους της εγκατάστασης φωτισμού και της λειτουργίας της, ενώ το κόστος της καταναλισκόμενης ενέργειας αποτελεί το **86%** και

επομένως επιβάλλεται η εφαρμογή τεχνολογιών εξοικονόμησης ενέργειας στην εγκατάσταση φωτισμού του κτιρίου.

Προβλέπεται η αντικατάσταση των φωτιστικών σωμάτων φθορισμού με νέα φωτιστικά σώματα υψηλής απόδοσης τεχνολογίας LED, τα οποία επιλέγονται βάσει φωτοτεχνικής μελέτης για κάθε χώρο. Θα εγκατασταθούν συνολικά 280 φωτιστικά σώματα.

ΠΑΝΕΛ ΦΩΤΙΣΤΙΚΟ LED 33 W 600X600mm

Πάνελ φωτιστικό LED με κάλυμμα από πολυστυρένιο και υλικό πλαισίου από αλουμίνιο. Το φωτιστικό θα διαθέτει εξωτερικό τροφοδοτικό και θα συνδέεται με βιδωτό ακροδέκτη δύο πόλων (L, N). Το φωτιστικό θα συνοδεύεται κατ' επιλογήν από κατάλληλο πλαίσιο στήριξης κατασκευασμένο από αλουμίνιο και θα διαθέτει όλα τα απαραίτητα υλικά στήριξης ή κρέμασης από οροφή.

Η ονομαστική τάση λειτουργίας του θα είναι 220-240 VAC, ενώ η ονομαστική ισχύς δεν θα είναι μεγαλύτερη από 33W. **Ο συντελεστής ισχύος λ του φωτιστικού θα είναι μεγαλύτερος από 0,90 ($\lambda > 0,90$) και η συνολική αρμονική παραμόρφωση του ρεύματος θα είναι μικρότερη από 10% (THDI < 10%)** . Η απόδοση του φωτιστικού (και όχι της φωτεινής πηγής) θα είναι τουλάχιστον 110 lm/W με φωτεινή ροή τουλάχιστον 3600lm και η θερμοκρασία χρώματος θα είναι 4000 K.

Ο δείκτης απόδοσης χρωμάτων Ra θα είναι μεγαλύτερος του 80 ($Ra > 80$). Η τυπική απόκλιση χρωματικής συνάφειας δεν θα είναι μεγαλύτερη από 5 (≤ 5 sdc). **Η διάρκεια ζωής του φωτιστικού L70/B50 θα είναι τουλάχιστον 70.000 h στους 25 °C και ο αριθμός κύκλων μεταγωγής (ON/OFF) δεν θα είναι μικρότερος από 50.000.**

Ο βαθμός προστασίας θα είναι τουλάχιστον IP40 από την ορατή θέση και η αντοχή του σε κρούση θα είναι τουλάχιστον IK02. Οι διαστάσεις του δεν θα είναι μεγαλύτερες από: Μήκος x Πλάτος x Ύψος (600 x 600 x 35) mm και το βάρος του δεν θα ξεπερνά τα 1600 g.

Το φωτιστικό θα φέρει ένδειξη CE, σύμφωνα με τις Ευρωπαϊκές οδηγίες 2014/30/EU για την ηλεκτρομαγνητική συμβατότητα (EMC) και 2014/35/EU για την ασφάλεια χαμηλής τάσης (LVD), από ανεξάρτητο διαπιστευμένο φορέα πιστοποίησης (π.χ. TÜV, DEKRA κ.λπ.). Το φωτιστικό θα

συμμορφώνεται κατά RoHS σύμφωνα με την οδηγία 2011/65/EU, με δήλωση συμμόρφωσης του κατασκευαστή.

Τα τεχνικά χαρακτηριστικά θα προκύπτουν από τα επίσημα τεχνικά φυλλάδια του κατασκευαστή, τα οποία θα βρίσκονται άμεσα διαθέσιμα, στην επίσημη ιστοσελίδα του στο διαδίκτυο. Απαιτείται η ηλεκτρονική διεύθυνση του υλικού στην επίσημη σελίδα του κατασκευαστή. Τεχνικά χαρακτηριστικά τα οποία δεν αναφέρονται στα εν λόγω έντυπα, δεν λαμβάνονται υπ' όψη. Τα φωτομετρικά αρχεία του φωτιστικού σε μορφή *.ies ή *.ldt θα είναι διαθέσιμα στην επίσημη ιστοσελίδα του κατασκευαστή.

Όσον αφορά την ενεργειακή επισήμανση της φωτεινής πηγής του φωτιστικού, σύμφωνα με τον κανονισμό EU 2019/2025, το φωτιστικό θα συνοδεύεται από όλα τα απαραίτητα στοιχεία για την αναζήτηση της φωτεινής πηγής του στην ιστοσελίδα <https://eprel.ec.europa.eu/screen/product/lightsources> . Η φωτεινή πηγή του φωτιστικού θα έχει **ενεργειακή κλάση E** ή καλύτερη. Όλα τα παραπάνω στοιχεία θα είναι διαθέσιμα στην επίσημη σελίδα του κατασκευαστή του φωτιστικού. Επιθυμητό το QR code, για άμεση μετάβαση στην ιστοσελίδα της EPREL με τα στοιχεία της φωτεινής πηγής.

Ο κατασκευαστής των φωτιστικών θα πρέπει να είναι πιστοποιημένος από ανεξάρτητο φορέα πιστοποίησης, κατά ISO 9001:2015 και ISO 14001:2015. Το φωτιστικό θα καλύπτεται με εγγύηση τουλάχιστον πέντε (5) ετών (θα επισυνάπτονται οι όροι εγγύησης του κατασκευαστή).

3.6 ΣΥΣΤΗΜΑ ΚΑΤΑΓΡΑΦΗΣ ΚΑΙ ΕΠΙΤΗΡΗΣΗΣ ΕΝΕΡΓΕΙΑΚΩΝ ΚΑΤΑΝΑΛΩΣΕΩΝ

Προβλέπεται ο σχεδιασμός ενός αποτελεσματικού συστήματος διαχείρισης της ενέργειας λαμβάνοντας υπόψη το βασικό εξοπλισμό, λογισμικό και υπηρεσίες, σύμφωνα με το Πρωτόκολλο IPMVP (International Performance Measurement and Verification Protocol).

Η λύση που περιλαμβάνεται στην πρόταση εξοικονόμησης ενέργειας, αποτελείται από ένα συνδυασμό λογισμικού, υλικών και υπηρεσιών, μαζί με μια δομημένη προσέγγιση για να εξασφαλιστεί η ταχεία εφαρμογή της στο κτίριο.

Προτείνεται η εγκατάσταση ενός συστήματος καταγραφής και επιτήρησης ενεργειακών (θερμικών και ηλεκτρικών) καταναλώσεων (EnMS) με σκοπό την παρακολούθηση της ροής ενέργειας στο κτίριο. Οι παρεχόμενες ενεργειακές πληροφορίες του συστήματος EnMS θα καθοδηγήσουν την Τεχνική Υπηρεσία στην λήψη αποφάσεων για εφαρμογή μέτρων και τεχνικών εξοικονόμησης ενέργειας, για την μείωση του ενεργειακού κόστους και την μείωση των εκπομπών διοξειδίου του άνθρακα κλπ.

Στόχοι του συστήματος EnMS είναι:

- Απεικόνιση και καταγραφή καταναλώσεων ηλεκτρικής ενέργειας
- Δημιουργία ιστορικού καταναλώσεων
- Απεικόνιση δεικτών εξοικονόμησης.
- Στοχοθέτηση και επιτήρηση ενεργειακών καταναλώσεων
- Έλεγχος της κατανάλωσης μέσω ειδικευμένων ειδοποιήσεων
- Παραγωγή ενεργειακών αναφορών

Οι περιλαμβανόμενες εργασίες είναι:

- Κατασκευή του λογισμικού προγράμματος (διαγράμματα - δείκτες - αναφορές - alarms) για την ενεργειακή εποπτεία.
- Προμήθεια ελεγκτή συλλογής ενεργειακών δεδομένων ενέργειας.
- Τοποθέτηση Μ/Σ έντασης
- Προγραμματισμός controller ενδ. τύπου COMX από πιστοποιημένο συνεργείο.
- Παραμετροποίηση των αναλυτών ενέργειας.
- Εγκατάσταση του ηλεκτρολογικού εξοπλισμού από πιστοποιημένο συνεργείο.
- Project Management

Το μετρητικό σύστημα υποστηρίζει τα ακόλουθα:

- Οπτικοποιεί την πληροφορία της ενέργειας και της ισχύος του κτηρίου
- Υπολογίζει το χρόνο απόσβεσης της επένδυσης ενός ενεργειακού έργου ROI (Return On Investment).
- Δημιουργεί το ενεργειακό αποτύπωμα CO₂ της κτηρίου.
- Εντοπίζονται αφανείς καταναλώσεις ενέργειας σε ώρες μη λειτουργίας του κτηρίου.
- Δημιουργεί αναφορές κόστους προκειμένου να γνωρίζουμε το τελικό κόστος ενέργειας και ισχύος.
- Δίδεται η δυνατότητα δημιουργίας ενεργειακών δεικτών KPI's οι οποίοι βοηθάνε στην καλύτερη αξιολόγηση της ενεργειακής απόδοσης της εγκατάστασης.
- Ενημερώνει τους παραλήπτες για μέγιστες τιμές ισχύος και σύνολα ενέργειας.
- Δίδεται η δυνατότητα για Benchmarking ανάμεσα σε ίδιου τύπου εγκαταστάσεις.
- Δίδεται η δυνατότητα εις βάθος ανάλυση των ενεργειακών δεδομένων για κάθε μετρητή με βάση τις ώρες λειτουργίας της εγκατάστασης.

- Δίδεται η δυνατότητα για εισαγωγή χειροκίνητων στοιχείων όπως είναι οι ενεργειακοί στόχοι κάθε μήνα.
- Δίδεται η δυνατότητα για εισαγωγή χειροκίνητων στοιχείων όπως είναι οι ενεργειακές καταναλώσεις προηγούμενων χρόνων (Baseline).
- Το μετρητικό σύστημα μπορεί να δεχθεί οποιαδήποτε πληροφορία και να την οπτικοποιήσει (πχ υγρασία, θερμοκρασία, παραγωγή).
- Το Σύστημα πρέπει να είναι πιστοποιημένο κατά ISO 50001
- Το Σύστημα να υποστηρίζει τεχνολογία HTML5 και το Active Directory Microsoft

Το Σύστημα περιλαμβάνει:

- Κατασκευή Λογισμικού προγράμματος ενεργειακής εποπτείας ενδ.τύπου Power Monitoring Expert (PME)
- Εγκατάσταση μετρητικού εξοπλισμού (4 σημεία ελέγχου) και παραμετροποίηση καταγραφικών.
Ο μετρητικός εξοπλισμός περιλαμβάνει έξι (6) αναλυτές ηλεκτρικής ενέργειας, δεκαοκτώ (18) μετασχηματιστές εντάσεως και Μετατροπέα σήματος RTU σε TCP.
- Υλικά commissioning και start up του συστήματος
(Εγκατάσταση μετασχηματιστών εντάσεως, παραμετροποίηση μετρητών, προγραμματισμός PME και παραμετροποίηση Power Monitoring Expert, άδειες προγραμματισμού και modules γραφικών).

3.6 ΦΩΤΟΒΟΛΤΑΪΚΟ ΣΥΣΤΗΜΑ

Προβλέπεται η εγκατάσταση Φωτοβολταϊκού Συστήματος για κάλυψη μέρους των αναγκών σε ηλεκτρική ενέργεια. Η μέγιστη ονομαστική ισχύς κάθε Φωτοβολταϊκού πλαισίου θα είναι **590 Wp**, το πλήθος των πλαισίων θα είναι **51 τεμ.** και κατά συνέπεια η ισχύς του Φωτοβολταϊκού Συστήματος θα είναι $30.00kWp < P_{pv} < 30.24kWp$, με την προσθήκη συστήματος αποθήκευσης χωρητικότητας τουλάχιστον μιας ώρας παραγωγής του φωτοβολταϊκού σταθμού. Όλος ο κύριος εξοπλισμός του φωτοβολταϊκού συστήματος, δηλαδή ο μετατροπέας (αντιστροφέας), το σύστημα αποθήκευσης (μπαταρία) καθώς και τα φωτοβολταϊκά πλαίσια θα είναι της ίδιας κατασκευάστριας εταιρείας για την πλήρη συμβατότητα του συστήματος.

3.6.1 ΦΩΤΟΒΟΛΤΑΪΚΑ ΠΛΑΙΣΙΑ

Τα Φ/Β Πλαίσια θα είναι τεχνολογίας μονοκρυσταλλικού ή πολυκρυσταλλικού πυριτίου, εξήντα (60) ή εβδομήντα δύο (72) κυψελών, επίπεδου τύπου (όχι συγκεντρωτικού). Το πλήθος των πλαισίων θα είναι τέτοιο ώστε η συνολική ισχύς του σταθμού "P_{pv}" να είναι μεταξύ των ορίων: $30,0kWp < P_{pv} < 30,24kWp$.

Όλα τα ΦΒ πλαίσια θα πρέπει να είναι ίδιου μοντέλου δηλαδή θα πρέπει να ανήκουν στην ίδια σειρά του ίδιου κατασκευαστή, με ίδια τεχνικά – ηλεκτρολογικά χαρακτηριστικά (ονομαστικά) κ ίδιες εξωτερικές διαστάσεις. Για τη μέγιστη εκμετάλλευση του διαθέσιμου χώρου θα πρέπει η ονομαστική

ισχύς των πλαισίων υπό STC (Standard Test Conditions : irradiance 1000 W/m² | module temperature 25°C | AM = 1,5) να είναι τουλάχιστον 300Wp και ο βαθμός απόδοσης τουλάχιστον 21%.

Τα ΦΒ πλαίσια θα πρέπει να διαθέτουν πιστοποίηση CE και η κατασκευή τους να είναι σύμφωνη με τα πρότυπα IEC 61215, IEC 61730-1, IEC 61730-2, IEC 62716, IEC 61701, IEC 62804 (ή ισοδύναμα). Η κατασκευάστρια εταιρεία αυτών θα πρέπει να διαθέτει ISO 9001 και ISO 14001.

Ε και η κατασκευή τους να είναι σύμφωνη με τα πρότυπα IEC 61215, IEC 61730-1, IEC 61730-2, IEC 62716, IEC 61701, IEC 62804 (ή ισοδύναμα). Η κατασκευάστρια εταιρεία αυτών θα πρέπει να διαθέτει ISO 9001 και ISO 14001.

Τα ΦΒ πλαίσια θα συνοδεύονται από τις εξής εγγυήσεις:

- <0.41% ετήσια πτώση απόδοσης για 30 χρόνια
- 12 έτη (τουλάχιστον) εργοστασιακή εγγύηση κατασκευής προϊόντος.

Προς αποφυγή φθορών στο γυαλί των Φ/Β πλαισίων (microcracks) κατά την μεταφορά αυτών, τα Φ/Β πλαίσια θα πρέπει να συσκευάζονται σε κάθε παλέτα σε κάθετη διάταξη.

Το πλαίσιο των ΦΒ πλαισίων θα πρέπει να είναι από αλουμίνιο.

Επίσης να διαθέτουν αντοχή σε μέγιστη τάση 1000volt DC και θερμοκρασιακό συντελεστή μείωσης της ισχύος P μικρότερο ή ίσο με 0,30 %/οC.

Το κούτιο σύνδεσης (junctionbox) θα πρέπει να διαθέτει βαθμό προστασίας τουλάχιστον IP68.

Τα Φ/Β πλαίσια, θα τοποθετηθούν επί βάσεων αλουμινίου ειδικά σχεδιασμένων για Φ/Β Σταθμούς. Οι βάσεις θα είναι σταθερές και θα τοποθετηθούν όπως φαίνεται στην επισυναπτόμενη χωροθέτηση.

Η συνολική συλλεκτική επιφάνεια του Φ/Β σταθμού θα είναι περίπου 131,40 m².

Η γείωση των Φωτοβολταϊκών πλαισίων θα γίνει σύμφωνα με όσα ορίζονται στους κανονισμούς και τα πρότυπα EN 50164-1, EN 50164-2, IEC 61024-1, DIN 57185 / VDE0185, IEC 60364-5-4, VDE0100, DIN48852. Η κάθε ομάδα Φωτοβολταϊκών του σταθμού θα έχει δική της ξεχωριστή γείωση, με την οποία θα επιτυγχάνεται αντίσταση γείωσης μικρότερη των 10 Ω (R<10 Ω).

Οι σύνδεσμοι (τύπου MC4) που θα χρησιμοποιηθούν θα είναι προστασίας τουλάχιστον IP65 (ίδιου κατασκευαστή με των πλαισίων), θα έχουν αντοχή σε τάση 1000V. Επίσης απαγορεύεται να κόβονται τα καλώδια των Φ/Β πλαισίων, εκτός αν υπάρξει γραπτή βεβαίωση από τον κατασκευαστή των Φ/Β πλαισίων, ότι η κοπή αυτή δεν συνιστά λόγο ακύρωσης της εγγύησης των Φ/Β πλαισίων.

3.6.2 ΑΝΤΙΣΤΡΟΦΕΑΣ ΙΣΧΥΟΣ (INVERTER) – ΣΥΣΤΗΜΑ ΑΠΟΘΗΚΕΥΣΗΣ

Η τοπολογία του αντιστροφέα ισχύος του Φ/Β σταθμού, θα είναι τύπου στοιχειοσειρών (string inverters) και όχι κεντρικού αντιστροφέα. Το πλήθος των αντιστροφέων θα είναι τέτοιο ώστε το άθροισμα της συνολικής ονομαστικής ισχύος εξόδου των αντιστροφέων, να είναι τουλάχιστον 30kW.

Ο αντιστροφέας θα διαθέτει CE. Θα είναι τριφασικός, κατάλληλος για το Ελληνικό δίκτυο χαμηλής τάσης (3Φ-50Hz-400/230volt) με Ευρωπαϊκό βαθμό απόδοσης τουλάχιστον 97%. Θα είναι χωρίς μετασχηματιστή (transformerless), θα διαθέτει τουλάχιστον δυο (2) MPP tracker και θα είναι κατάλληλος για εγκατάσταση σε εξωτερικό περιβάλλον με βαθμό προστασίας τουλάχιστον IP65. Απαραίτητα θα διαθέτει διακόπτη DC.

Η ψύξη του αντιστροφέα θα είναι ελεγχόμενη, με ροή αέρα από ανεμιστήρα. Σε περίπτωση ενεργοποίησης- αστοχίας αυτών, θα εμφανίζει στην οθόνη σχετική ένδειξη σφάλματος ή/και θα αποστέλλεται μέσω του Portal.

ν, θα εμφανίζει στην οθόνη σχετική ένδειξη σφάλματος ή/και θα αποστέλλεται μέσω του Portal.

Ο μετατροπέας είναι κατάλληλος για τοποθέτηση τόσο σε εσωτερικούς όσο και σε εξωτερικούς χώρους σε ειδικά διαμορφωμένες μεταλλικές βάσεις.

Οι μετατροπείς ελέγχουν την κατάσταση του δικτύου και μόλις ανιχνεύσουν κάποιο σφάλμα (υπόταση, υπέρταση, διακοπή φάσης κλπ) τίθενται αυτομάτως εκτός λειτουργίας για να προστατευτεί η εγκατάσταση και το δίκτυο. Η λειτουργία του μετατροπέα είναι σύμφωνη με τις προδιαγραφές VDE 0126 για την αποφυγή του φαινομένου της νησιδοποίησης, καθώς επίσης και με τις απαιτήσεις του ΔΕΔΔΕΗ και μπορεί να συνδεθεί στο δίκτυό της.

Πρέπει να υπάρχει η δυνατότητα άμεσης απομακρυσμένης επιτήρησης του Φωτοβολταϊκού Συστήματος μέσω Portal του κατασκευαστή.

Όσον αφορά το σύστημα αποθήκευσης, η συνολική αποθηκευτική ικανότητα του συστήματος θα πρέπει να είναι τουλάχιστον 30,00kWh, 6000 κύκλων φόρτισης με 10ετή εργοστασιακή εγγύηση. Η ικανότητα αποθήκευσης της εγκατεστημένης χωρητικότητας της μπαταρίας σε σχέση με την εγκατεστημένη ισχύ παραγωγής ΑΠΕ είναι μία (1) ώρα τουλάχιστον.

Το σύστημα αποθήκευσης, θα αποτελείται από μια μονάδα ελέγχου ισχύος και μονάδες επέκτασης της μπαταρίας. Μπορεί να αποθηκεύει και να απελευθερώνει ηλεκτρική ενέργεια βάσει των απαιτήσεων του συστήματος διαχείρισης του αντιστροφέα μόνο προς τις καταναλώσεις.

Κάθε μονάδα συσσωρευτών θα έχει ενσωματωμένο έναν optimizer ενέργειας που ρυθμίζει τη διαδικασία φόρτισης και εκφόρτισης εντός της μονάδας. Αυτό αποτρέπει την εμφάνιση ανεπιθύμητων διακυμάνσεων ρεύματος και τον κίνδυνο υπερφόρτισης, πλήρους εκφόρτισης ή υπερθέρμανσης. υπερθέρμανσης.

Οι θύρες εισόδου και εξόδου της μπαταρίας είναι θύρες συνεχούς ρεύματος υψηλής τάσης (HVDC).

Λειτουργία κατά τη Φόρτιση: Η μονάδα ελέγχου ισχύος συνδέεται με τους ακροδέκτες της μπαταρίας (BAT + και BAT-) στον αντιστροφέα. Υπό τον έλεγχο του αντιστροφέα, η μονάδα ελέγχου ισχύος φορτίζει τις μπαταρίες και αποθηκεύει την περίσσεια ΦΒ ενέργειας στις μπαταρίες. Οι μπαταρίες δεν φορτίζονται από το δίκτυο παρά μόνο από την ΦΒ συστοιχία.

Λειτουργία κατά την Αποφόρτιση: Όταν η ΦΒ ενέργεια είναι ανεπαρκής για την τροφοδοσία ρεύματος στα φορτία, το σύστημα ελέγχει τις μπαταρίες για την τροφοδοσία των φορτίων. Η ενέργεια της μπαταρίας εξάγεται στα φορτία μέσω του αντιστροφέα.

. Η ενέργεια της μπαταρίας εξάγεται στα φορτία μέσω του αντιστροφέα.

Το σύστημα αποθήκευσης φορτίζεται τις πρωινές ώρες όπου το Φ/Β σύστημα βρίσκεται σε παραγωγή. Το υπόλοιπο ποσό ηλεκτρικής ενέργειας περνάει στον αντιστροφέα ο οποίος τροφοδοτεί τα φορτία και αν υπάρχει πλεόνασμα ενέργειας μπορεί να εξαχθεί στο δίκτυο. Όταν η παραγωγή του αντιστροφέα δεν επαρκεί για να καλύψει το φορτίο που τροφοδοτεί, ή έχει σταματήσει να παράγει τις βραδινές ώρες, τότε η υπόλοιπη ζητούμενη ενέργεια παρέχεται από την μπαταρία.

Η υλοποίηση του περιορισμού της ισχύος του δικτύου ηλεκτρικής ενέργειας με έλεγχο φόρτισης και εκφόρτισης προς το σύστημα αποθήκευσης ενέργειας, γίνεται από τον αντιστροφέα.

3.6.3 ΚΑΛΩΔΙΩΣΕΙΣ – ΣΥΝΔΕΣΜΟΛΟΓΙΑ

Τα Φωτοβολταϊκά πλαίσια θα είναι συνδεδεμένα σε σειρά ανά ομάδες (Strings). Τα καλώδια συνεχούς ρεύματος θα είναι κατάλληλα για Φ/Β Συστήματα (Solar cables). Συγκεκριμένα ο τύπος και η διατομή των καλωδίων DC είναι: **Solar cable 1 x 6mm²**. Όλες οι καλωδιώσεις από τον αντιστροφέα μέχρι τον Γενικό Πίνακα Χαμηλής Τάσης του Φωτοβολταϊκού Συστήματος, οδεύουν επί του δώματος εντός μεταλλικής σχάρας με κάλυμμα. Η όδευση των καλωδιώσεων εντός μεταλλικής σχάρας έγινε αφ' ενός για το βέλτιστο αισθητικό και λειτουργικό αποτέλεσμα και αφ' ετέρου για την προστασία των καλωδιώσεων τόσο από τα καιρικά φαινόμενα (φθορά από τον ήλιο, υγρασία κλπ) όσο και από τα τρωκτικά. Οι καλωδιώσεις από τον αντιστροφέα μέχρι τον Γενικό Πίνακα Χαμηλής Τάσης, είναι τύπου **J1VVV 5x25mm²**.

3.6.4 ΣΥΣΤΗΜΑΤΑ ΣΤΗΡΙΞΗΣ

Τα Φ/Β πλαίσια θα τοποθετηθούν επί του δώματος του κτιρίου. Το σύστημα στήριξης των Φωτοβολταϊκών πλαισίων θα αποτελείται από προφίλ Αλουμινίου. Όλες οι συνδέσεις στήριξης των

μεταλλικών βάσεων μεταξύ τους γίνονται με ανοξειδωτους κοχλίες και περικόχλια ασφαλείας και η πάκτωση τους με βιομηχανικού τύπου ανοξειδωτα βύσματα. Μεταξύ του μεταλλικού πλαισίου του Φωτοβολταϊκού πλαισίου και του ικριώματος στήριξης πρέπει να τοποθετηθούν κατάλληλα μονωτικά παρεμβύσματα. Οι μεταλλικές βάσεις υπολογίζονται σε στατικά φορτία κατά DIN 1055.

3.6.5 ΣΥΝΔΕΣΗ ΜΕ ΤΟ ΔΙΚΤΥΟ ΗΛΕΚΤΡΙΚΗΣ ΕΝΕΡΓΕΙΑΣ

Θα χρησιμοποιηθεί η δυνατότητα εγκατάστασης Φ/Β Συστημάτων από αυτοπαραγωγούς σε εγκαταστάσεις τους που συνδέονται στο Δίκτυο, με Net Billing (ΦΕΚ 5074/Β'5-9-2024) Το Φωτοβολταϊκό Σύστημα, σύμφωνα με τους όρους σύνδεσης, συνδέεται στη Χαμηλή Τάση του δικτύου του Κτιρίου. Ο τρόπος σύνδεσης του Φωτοβολταϊκού Συστήματος θα καθοριστεί από τον ΔΕΔΔΗΕ, στη διατύπωση των όρων σύνδεσης. Στις υποχρεώσεις του Αναδόχου περιλαμβάνεται και η προμήθεια-εγκατάσταση του πιστοποιημένου κατά τις απαιτήσεις του ΔΕΔΔΗΕ μετρητή του αυτοπαραγωγού καθώς και του συστήματος απομακρυσμένου ελέγχου, παρακολούθησης και καταγραφής (monitoring).

3.6.6 ΠΕΡΙΓΡΑΦΗ ΤΩΝ ΕΡΓΑΣΙΩΝ

Κατωτέρω περιγράφονται, συνοπτικά, οι εργασίες που θα πραγματοποιηθούν κατά την εγκατάσταση του Φωτοβολταϊκού Συστήματος. Τα Φωτοβολταϊκά πλαίσια θα συνδεθούν ηλεκτρικά με τον Αντιστροφέα, ο αντιστροφέας με το σύστημα αποθήκευσης και έπειτα με τον μετρητή της παραγόμενης ηλεκτρικής ενέργειας (ο οποίος θα εγκατασταθεί πλησίον του υφιστάμενου Γενικού ηλεκτρικού Πίνακα του συγκροτήματος) μέσω καλωδίου. Θα ακολουθήσει η θέση σε λειτουργία του Φωτοβολταϊκού Συστήματος και οι δοκιμές του Φ/Β Συστήματος. Ο Ανάδοχος θα πρέπει να παραδώσει πλήρη Φάκελο Τεκμηρίωσης του Φ/Β Συστήματος.

3.6.7 ΠΑΡΑΓΟΜΕΝΗ ΗΛΕΚΤΡΙΚΗ ΕΝΕΡΓΕΙΑ

Βάσει υπολογισμών του Προγράμματος Climate-SAF PVGIS του Joint Research Center της Ευρωπαϊκής Επιτροπής για την περιοχή της **Ηλείας**, η παραγόμενη ηλεκτρική ενέργεια θα είναι **43.850 kWh/έτος (~ 1.450 kWh/ kWp,έτος)**.

3.6.8 ΟΙΚΟΝΟΜΙΚΑ ΣΤΟΙΧΕΙΑ ΕΡΓΟΥ

Το έργο χρηματοδοτείται από το πρόγραμμα ΕΣΠΑ : **«Δυτική Ελλάδα 2021-2027»** σύμφωνα με την ένταξη της πράξης με αρ.πρωτ. : **6336/2024 (23/12/2024)** με κωδικό **ΟΠΣ 6018654** με ποσό : **1.072.000,00€**

3.6.9 ΔΙΑΡΚΕΙΑ ΥΛΟΠΟΙΗΣΗΣ ΕΡΓΟΥ

Το έργο έχει περίοδο υλοποίησης **ΤΡΙΑΚΟΣΙΕΣ ΕΞΗΝΤΑ ΗΜΕΡΟΛΟΓΙΑΚΕΣ (360) ΗΜΕΡΕΣ**



Με τη συγχρηματοδότηση
της Ευρωπαϊκής Ένωσης



ΕΛΛΗΝΙΚΗ ΔΗΜΟΚΡΑΤΙΑ
ΠΕΡΙΦΕΡΕΙΑ ΔΥΤΙΚΗΣ ΕΛΛΑΔΑΣ
ΠΕΡΙΦΕΡΕΙΑΚΗ ΕΝΟΤΗΤΑ ΗΛΕΙΑΣ
ΔΗΜΟΣ ΠΥΡΓΟΥ
Δ/ΝΣΗ ΤΕΧΝΙΚΩΝ ΥΠΗΡΕΣΙΩΝ
Τμήμα Μελετών & Εκτελέσεως Έργων

Έργο : «ΕΠΕΜΒΑΣΕΙΣ ΕΝΕΡΓΕΙΑΚΗΣ
ΑΝΑΒΑΘΜΙΣΗΣ ΣΤΟ ΚΤΙΡΙΟ ΥΠΗΡΕΣΙΩΝ
(ΠΟΛΥΚΕΝΤΡΟ) ΤΟΥ ΔΗΜΟΥ ΠΥΡΓΟΥ»

Αρ. Μελ. : 48/2024

Προϋπολογισμός : 1.072.000,00€ με το ΦΠΑ

CPV : 45259900-6 [Εργασίες αναβάθμισης
εγκαταστάσεων]

Πηγή Χρηματοδότησης : ΕΣΠΑ 2021 -2027 της
Π.Δ.Ε. (Αποφ. Ένταξης : 62027Λ6-2ΩΨ)

ΠΡΟΫΠΟΛΟΓΙΣΜΟΣ ΕΡΓΟΥ

Α/Α Τίμ	Αρ. Τίμ	ΠΕΡΙΓΡΑΦΗ ΕΡΓΑΣΙΑΣ	Κωδ Αναθ/σης	Μον. Μετρ.	Ποσ/τα	Τιμη Μον	ΔΑΠΑΝΗ ΜΕΡΙΚΗ	ΔΑΠΑΝΗ ΟΛΙΚΗ
ΚΑΤΗΓΟΡΙΑ Α' ΕΝΕΡΓΕΙΑΚΗ ΑΝΑΒΑΘΜΙΣΗ ΚΕΛΥΦΟΥΣ ΚΤΙΡΙΟΥ								
1	(ΟΙΚ) 22.20.01	Καθαίρεση πλακοστρώσεων δαπέδων παντός τύπου και ιουδήποτε πάχους χωρίς να καταβάλλεται προσοχή για την εξαγωγή ακεραίων πλακών.	ΟΙΚ2236	M2	55	7,90	434,50	
2	(ΟΙΚ) 22.45	Αποξήλωση ξυλίνων ή σιδηρών κουφωμάτων.	ΟΙΚ2275	M2	565	16,80	9.492,00	
3	NEO (ΟΙΚ) 65.18.04. 445	Κουφώματα αλουμινίου σταθερά ή συρόμενα ή ανοιγόμενα.	ΟΙΚ6528	M2	565	403,00	227.695,00	
4	NEO (ΟΙΚ) 71.21.43. 01	Αποκατάσταση τοπικών βλαβών στοιχείων οπλισμένου σκυροδέματος οφειλομένων στην διάβρωση του οπλισμού λόγω ενανθράκωσης του σκυροδέματος, σύμφωνα με το πρότυπο ΕΛΟΤ EN 1504, με τοπική αποκατάσταση του σκυροδέματος σε βάθος μέχρι 50mm, μέσω ολοκληρωμένου συστήματος αναστολέων διάβρωσης.	ΟΙΚ7121	M2	100	75,00	7.500,00	
5	(ΟΙΚ) 71.21.43. 01	Επιστεγάσεις με επίπεδα κυψελωτά πολυκαρβονικά φύλλα.	ΟΙΚ7231	M2	104	67,50	7.020,00	
6	(ΟΙΚ) 75.31.02	Ποδιές παραθύρων από μάρμαρο / εξαιρετικά σκληρό μάρμαρο πάχους 2cm.	ΟΙΚ7532	Μετ. 3	65	84	5.460,00	

Α/Α Τιμ	Αρ. Τιμ	ΠΕΡΙΓΡΑΦΗ ΕΡΓΑΣΙΑΣ	Κωδ Αναθ/σης	Μον. Μετρ.	Ποσ/τα	Τιμη Μον	ΔΑΠΑΝΗ ΜΕΡΙΚΗ	ΔΑΠΑΝΗ ΟΛΙΚΗ
7	NEO (ΟΙΚ) 79.12.41.01	Θερμοϋγρομόνωση δώματος με θερμομονωτικές πλάκες εξηλασμένης πολυστερίνης πάχους 7cm και τελική επιφάνεια από τσιμεντόπλακες.	ΟΙΚ7912	M2	650	85,50	55.575,00	
Σύνολο δαπανών κατηγορίας Α'								313.176,50
ΚΑΤΗΓΟΡΙΑ Β' : ΕΝΕΡΓΕΙΑΚΗ ΑΝΑΒΑΘΜΙΣΗ ΚΛΙΜΑΤΙΣΜΟΥ								
8	N8536.2 2.3.1	Τοπική κλιματιστική μονάδα ανεμιστήρα στοιχείου (F.C.U.), μεγέθους 600.	ΗΛΜ32	TEM	30	650,00	19.500,00	
9	N8552.9 2.6.1	Αντλία θερμότητας παραγωγής ψυχρού/θερμού νερού, ηλεκτροκίνητη, ψυκτικής ισχύος 100kW.	ΗΛΜ37	TEM	1	42.163,88	42.163,88	
10	N8552.9 2.8.2	Αντλία θερμότητας παραγωγής ψυχρού/θερμού νερού, υψηλής απόδοσης, ηλεκτροκίνητη, ψυκτικής ισχύος 220kW.	ΗΛΜ37	TEM	1	69.846,65	69.846,65	
11	N8557.9 1.10.1	Αντικατάσταση κεντρικής κλιματιστικής μονάδας αέρα ΚΚΜ, παροχής αέρα 13.500 Μ3/Η.	ΗΛΜ33	TEM	1	72.568,40	72.568,40	
12	N8558.2 8.1	Κλιματιστική μονάδα τύπου ντουλάπας, τεχνολογίας INVERTER, ενεργειακής κλάσης τουλάχιστον A++, με ESEER>7, για εξοικονόμηση ενέργειας, για εγκατάσταση στο φουαγιέ, ισχύος 58.000 BTU/Η	ΗΛΜ37	TEM	1	6.383,68	6.383,68	
13	N8558.1 21.1	Δίκτυο σωληνώσεων και εξαρτημάτων, εγκατάσταση τοπικών κλιματιστικών μονάδων (FCU).	ΗΛΜ37	TEM	1	27.000,00	27.000,00	
Σύνολο δαπανών κατηγορίας Β' :								237.462,61
ΚΑΤΗΓΟΡΙΑ Γ' ΕΝΕΡΓΕΙΑΚΗ ΑΝΑΒΑΘΜΙΣΗ ΦΩΤΙΣΤΙΚΩΝ ΣΩΜΑΤΩΝ								
15	N8973.1 2.2.1	Φωτιστικό σώμα οροφής ή ψευδοροφής, με λαμπτήρες LED ισχύος κατά μέγιστο 33W.	ΗΛΜ59	TEM	280	88,00	24.640,00	
16	N8975.1 81.1	Αποξήλωση υπάρχοντος φωτιστικού σώματος.	ΗΛΜ59	TEM	280	7,34	2.055,20	
Σύνολο δαπανών κατηγορίας Γ' :								26.695,20
ΚΑΤΗΓΟΡΙΑ Δ' ΦΩΤΟΒΟΛΤΑΙΚΑ ΣΥΣΤΗΜΑΤΑ								

Α/Α Τιμ	Αρ. Τιμ	ΠΕΡΙΓΡΑΦΗ ΕΡΓΑΣΙΑΣ	Κωδ Αναθ/σης	Μον. Μετρ.	Ποσ/τα	Τιμη Μον	ΔΑΠΑΝΗ ΜΕΡΙΚΗ	ΔΑΠΑΝΗ ΟΛΙΚΗ
14	N8845.3.30	Για την προμήθεια, προσκόμιση, εγκατάσταση και θέση σε λειτουργία ενός Φ/Β συστήματος ισχύος 30,24 kWp.	H/ΛM52	TEM	1	36.300,00	36.300,00	
Σύνολο δαπανών κατηγορίας Δ'								36.300,00
ΚΑΤΗΓΟΡΙΑ Ε' ΣΥΣΤΗΜΑ ΚΑΤΑΓΡΑΦΗΣ ΕΝΕΡΓΕΙΑΚΩΝ ΚΑΤΑΝΑΛΩΣΕΩΝ								
17	N9247.9.9.1	Σύστημα καταγραφής και επιτήρησης ενεργειακών καταναλώσεων, βάσει πρωτοκόλλου IPMVP του οργανισμού ΕVO.	H/ΛM52	κ.α.	1	12.000,00	12.000,00	
Σύνολο δαπανών κατηγορίας Ε' :								12.000,00

ΑΘΡΟΙΣΜΑ ΔΑΠΑΝΩΝ ΕΡΓΑΣΙΩΝ ΚΑΤΑ ΤΗΝ ΜΕΛΕΤΗ Σσ : 625.634,31
 Γενικά έξοδα και όφελος Εργολάβου 18% : 112.614,18
ΣΥΝΟΛΙΚΗ ΔΑΠΑΝΗ ΚΑΤΑ ΤΗ ΜΕΛΕΤΗ (ΣΣ) : 738.248,49
 Απρόβλεπτες Εργασίες (15%) : 110.737,27
ΑΘΡΟΙΣΜΑ (Σ1) : 848.985,76
 Εκτίμηση εισφοράς ΑΕΚΚ (με ΓΕ & ΟΕ) : 6.500,00
ΑΘΡΟΙΣΜΑ : 855.485,76
 Πρόβλεψη αναθεώρησης 9.030,37
ΣΥΝΟΛΟ ΔΑΠΑΝΗΣ ΤΟΥ ΕΡΓΟΥ ΚΑΤΑ ΤΗΝ ΜΕΛΕΤΗ (χωρίς ΦΠΑ) (Σ2) : 864.516,13
 Φ.Π.Α. (24%) : 207.483,87
ΣΥΝΟΛΙΚΗ ΔΑΠΑΝΗ ΕΡΓΟΥ ΚΑΤΑ ΤΗΝ ΜΕΛΕΤΗ (με το ΦΠΑ) : 1.072.000,00

Πύργος 06/06/2025
 Ο Συντάξας Μηχ/κος

Χρονόπουλος Παναγιώτης
 Πολ/κος Μηχ/κος

Πύργος 06/06/2025
 Ελέγχθηκε
 Ο Αν/της Προϊστ/νος
 Τμήματος
 Μελετών & Εκτέλεσης Εργων

Αριστειδης Φιλιππόπουλος
 Αρχ/των Μηχ/κος

Ελέγχθηκε
 Ο Αν/της Προϊστ/νος
 Τμήματος Η/Μ

Ράλλης Γεώργιος
 Μηχ/γος Μηχ/κος Τ.Ε.

Πύργος 06/06/2025
 Θεωρήθηκε
 Ο Αν/της Προϊστ/νος
 της Δ/σης

Τσίκας Αγγελος
 Πολ/κος Μηχ/κος

Digitally signed by ANGELOS TSIKAS
 Date: 2025.06.12 10:06:09 EEST
 Reason: Με εντολή Δημάρχου Πύργου



Με τη συγχρηματοδότηση
 της Ευρωπαϊκής Ένωσης



ⁱ Συμπληρώνεται ο κωδικός που αφορά στην ηλεκτρονική τιμολόγηση όπως αυτός προσδιορίζεται στον επίσημο ιστότοπο της Γ.Γ. Πληροφοριακών Συστημάτων του

Υπουργείου Ψηφιακής Διακυβέρνησης
(Πρβλ.άρθρο 53 παρ. 2 περ. α του ν. 4412/2016).

- ii Μέσω της λειτουργικότητας "Επικοινωνία" του υποσυστήματος
- iii Το ΕΕΕΣ καταρτίζεται βάσει του τυποποιημένου εντύπου του Παραρτήματος 2 του Εκτελεστικού Κανονισμού (ΕΕ) 2016/7 της Επιτροπής της 5^{ης} Ιανουαρίου 2016 για την καθιέρωση του τυποποιημένου εντύπου για το Ευρωπαϊκό Έγγραφο Προμήθειας (L 3) και παρέχεται αποκλειστικά σε ηλεκτρονική μορφή.

Το ΕΕΕΣ φέρει υπογραφή με ημερομηνία εντός του χρονικού διαστήματος, κατά το οποίο μπορούν να υποβάλλονται προσφορές.

Ο οικονομικός φορέας δύναται να διευκρινίζει τις δηλώσεις και πληροφορίες που παρέχει στο ΕΕΕΣ με συνοδευτική υπεύθυνη δήλωση, την οποία υποβάλλει μαζί με το ΕΕΕΣ Από τις 2-5-2019, παρέχεται η ηλεκτρονική υπηρεσία [Promitheus ESPDint \(https://esp dint.eprocurement.gov.gr/\)](https://esp dint.eprocurement.gov.gr/) που προσφέρει τη δυνατότητα ηλεκτρονικής σύνταξης και διαχείρισης του Ευρωπαϊκού Ενιαίου Εγγράφου Σύμβασης (ΕΕΕΣ). Μπορείτε να δείτε τη σχετική ανακοίνωση στη Διαδικτυακή Πύλη του ΕΣΗΔΗΣ www.promitheus.gov.gr Πρβλ. και το Διορθωτικό (Επίσημη Εφημερίδα της Ευρωπαϊκής Ένωσης L 17/65 της 23ης Ιανουαρίου 2018) στον Εκτελεστικό Κανονισμό (ΕΕ) 2016/7 για την καθιέρωση του τυποποιημένου εντύπου για το Ευρωπαϊκό Ενιαίο Έγγραφο Προμήθειας , με το οποίο επιλύθηκαν τα σχετικά ζητήματα ορολογίας που υπήρχαν στο αρχικό επίσημο ελληνικό κείμενο του Εκτελεστικού Κανονισμού, Μπορείτε να δείτε το σχετικό Διορθωτικό στην ακόλουθη διαδρομή [https://eur-lex.europa.eu/legal-content/EL/TXT/HTML/?uri=CELEX:32016R0007R\(01\)&from=EL](https://eur-lex.europa.eu/legal-content/EL/TXT/HTML/?uri=CELEX:32016R0007R(01)&from=EL)

- iv Η περίπτωση ι) συμπληρώνεται και περιλαμβάνεται στη Διακήρυξη, εφόσον η αναθέτουσα αρχή προβλέπει υποδείγματα εγγράφων προς υποβολή από τους οικονομικούς φορείς, π.χ. εγγυητικών επιστολών.
- v Συμπληρώνονται τυχόν άλλα έγγραφα σύμβασης ή τεύχη που η αναθέτουσα αρχή κρίνει αναγκαία με σκοπό να περιγράψει ή να προσδιορίσει στοιχεία της σύμβασης ή της διαδικασίας σύναψης.
- vi Πρβλ. άρθρο 67 του ν. 4412/2016.
- vii Όταν είναι αδύνατο να παρασχεθεί ελεύθερη, πλήρης, άμεση και δωρεάν ηλεκτρονική πρόσβαση σε ορισμένα έγγραφα της σύμβασης μπορεί να περιληφθεί στο παρόν άρθρο της διακήρυξης πρόβλεψη ότι τα σχετικά έγγραφα της σύμβασης θα διατεθούν με μέσα άλλα πλην των ηλεκτρονικών (όπως το ταχυδρομείο ή άλλο κατάλληλο μέσο ή συνδυασμός ταχυδρομικών ή άλλων καταλλήλων μέσων και ηλεκτρονικών μέσων) (τρίτο εδάφιο παρ. 1 άρθρου 67 ν. 4412/2016). Στην περίπτωση αυτή προτείνεται η ακόλουθη διατύπωση: «Τα ακόλουθα έγγραφα της σύμβασης διατίθενται από, οδός, πληροφορίες τηλ.:..... Οι ενδιαφερόμενοι μπορούν ακόμα, να λάβουν γνώση των παρακάτω εγγράφων της σύμβασης, στα γραφεία της αναθέτουσας αρχής κατά τις εργάσιμες ημέρες και ώρες.»
- viii Όταν δεν μπορεί να προσφερθεί ελεύθερη, πλήρης, άμεση και δωρεάν ηλεκτρονική πρόσβαση σε ορισμένα έγγραφα της σύμβασης, διότι η αναθέτουσα αρχή προτίθεται να εφαρμόσει την παρ. 2 του άρθρου 21 του ν. 4412/2016, αναφέρονται, στο παρόν άρθρο της διακήρυξης, τα μέτρα προστασίας του εμπιστευτικού χαρακτήρα των πληροφοριών, τα οποία απαιτούνται, και τον τρόπο με τον οποίο είναι δυνατή η πρόσβαση στα σχετικά

- έγγραφα. Ενδεικτικά, λ.χ., η αναθέτουσα αρχή θα μπορούσε να αναφέρει ότι: “Ο οικονομικός φορέας αναλαμβάνει την υποχρέωση να τηρήσει εμπιστευτικά και να μη γνωστοποιήσει σε τρίτους (συμπεριλαμβανομένων των εκπροσώπων του ελληνικού και διεθνούς Τύπου), χωρίς την προηγούμενη έγγραφη συγκατάθεση της Αναθέτουσας Αρχής, τα ανωτέρω έγγραφα ή πληροφορίες που προκύπτουν από αυτά. Οι οικονομικοί φορείς διασφαλίζουν την τήρηση των απαιτήσεων αυτών από το προσωπικό τους, τους υπεργολάβους τους και κάθε άλλο τρίτο πρόσωπο που χρησιμοποιούν κατά την ανάθεση ή εκτέλεση της σύμβασης. Για τον σκοπό αυτό, κατά την παραλαβή των εγγράφων της σύμβασης, υποβάλλει υπεύθυνη δήλωση του ν. 1599/1986 με την οποία δηλώνει τα ανωτέρω”.
- ix Συμπληρώνεται από την Αναθέτουσα Αρχή με σαφήνεια συγκεκριμένη ημερομηνία (εγκαίρως, ήτοι ως την...), προς αποφυγή οιασδήποτε σύγχυσης και αμφιβολίας.
- x Συμπληρώνεται η τέταρτη ημέρα πριν από τη λήξη της προθεσμίας του άρθρου 18 της παρούσας.
- xi Πρβλ έγγραφο ΕΑΑΔΗΣΥ με α.π. [4121/30-07-2020](#) « Διευκρινίσεις ως προς την τήρηση των διατυπώσεων δημοσιότητας στη διαγωνιστική διαδικασία σε περίπτωση τροποποίησης όρων της διακήρυξης» (ΑΔΑ: ΩΡΗ9ΟΞΤΒ-2ΧΖ)
- xii Πρβλ.άρθρο 18 παρ. 2 του ν. 4412/2016.
- xiii Πρβλ. άρθρο 12 παρ. 1.2 της ΚΥΑ ΕΣΗΔΗΣ Δημόσια Έργα.
- xiv Αν η διεύθυνση της υπηρεσίας που τηρεί το πρωτόκολλο της Αναθέτουσας Αρχής είναι διαφορετική από την αναφερόμενη στο άρθρο 1, αναγράφεται στο παρόν σημείο η σχετική διεύθυνση.
- xv Πρβλ. άρθρο 72 παρ. 1 του ν. 4412/2016.
- xvi Στην περίπτωση που χρησιμοποιείται ενιαίο ποσοστό έκπτωσης απαλείφεται η περίπτωση δ της παρ. 3.5. Πρβλ. άρθρο 95 παρ. 2 περ. α του ν. 4412/2016, σύμφωνα με το οποίο «*αν κριτήριο ανάθεσης είναι η πλέον συμφέρουσα από οικονομική άποψη προσφορά μόνο βάσει τιμής, οι οικονομικοί φορείς προσφέρουν είτε συνολικό και ενιαίο ποσοστό έκπτωσης επί της προϋπολογιζόμενης δαπάνης για το συνολικό αντικείμενο του έργου που προκηρύσσεται με κατ’ αποκοπή τίμημα είτε επιμέρους ποσοστά έκπτωσης για κάθε ομάδα τιμών ομοειδών εργασιών του τιμολογίου και του προϋπολογισμού, εκφραζόμενα σε ακέραιες μονάδες επί τοις εκατό (%), ιδίως όταν είναι μεγάλο το πλήθος των τιμών μονάδας, με τις οποίες θα καταρτισθεί η σύμβαση*».
- xvii Σε περίπτωση εφαρμογής της διαδικασίας του άρθρου 95 παρ. 2 περ. β υποπ. Αα του ν. 4412/2016 “Ελεύθερη συμπλήρωση τιμολογίου”, οι αναθέτουσες αρχές περιλαμβάνουν στην εν λόγω περίπτωση (στ) αναφορά για την υποβολή του σχετικού τιμολογίου.
- xviii Πρβλ. άρθρο 12 παρ. 1.2.1 ΚΥΑ ΕΣΗΔΗΣ Δημόσια Έργα.
- xix Πρβλ. άρθρο 12 παρ. 1.2.2 ΚΥΑ ΕΣΗΔΗΣ Δημόσια Έργα.
- xx Πρβλ. άρθρο 12 παρ. 2 της ΚΥΑ ΕΣΗΔΗΣ Δημόσια Έργα.
- xxi Πρβλ. άρθρο 12 παρ.2.της ΚΥΑ ΕΣΗΔΗΣ Δημόσια Έργα.
- xxii Επισημαίνεται ότι, ως προς τις προθεσμίες για την ολοκλήρωση των ενεργειών της Επιτροπής Διενέργειας Διαγωνισμού ισχύουν τα οριζόμενα στο άρθρο 221Α του ν. 4412/2016.
- xxiii Πρβλ. άρθρο 13 παρ. 2 της ΚΥΑ ΕΣΗΔΗΣ Δημόσια Έργα.
- xxiv Πρβλ. άρθρο 72 παρ. 1 όγδοο εδάφιο ν. 4412/2016
- xxv Πρβλ. άρθρο 221Α παρ. 1 περ. β του ν. 4412/2016.
- xxvi Πρβλ. άρθρο 72 παρ. 13 ν.4412/2016.

- xxvii Πρβλ. άρθρο 88 παρ. 5 περ. α του ν. 4412/2016
- xxviii Ως προς τη γνωμοδότηση της Επιτροπής Διαγωνισμού για την εξέταση των εξηγήσεων των ασυνήθιστα χαμηλών προσφορών πρβλ.ΣτΕ ΕΑ 184/2020 και ιδίως σκέψεις 15-21
- xxix Πρβλ. άρθρο 103 παρ. 1 εδ. α του ν. 4412/2016.
- xxx Πρβλ. άρθρο 103 παρ. 1 του ν. 4412/2016.
- xxxi Βλ.σχετικά με την ηλεκτρονική υπεύθυνη δήλωση το άρθρο εικοστό έβδομο της από 20.3.2020 Π.Ν.Π., (Α 68) - που κυρώθηκε με το άρθρο 1 του ν. 4683/2020 (Α'83)-κατά τις παραγράφους 1 και 2 του οποίου:" Η υπεύθυνη δήλωση του άρθρου 8 του ν. 1599/1986 (Α' 75) μπορεί να συντάσσεται στην Ενιαία Ψηφιακή Πύλη της Δημόσιας Διοίκησης του άρθρου 52 του ν. 4635/2019, μέσω της ηλεκτρονικής εφαρμογής «e-Dilosí». Η ηλεκτρονική υπεύθυνη δήλωση υποβάλλεται και γίνεται αποδεκτή σύμφωνα με τα οριζόμενα στο εικοστό τέταρτο άρθρο της παρούσας. 2. Η αυθεντικοποίηση που πραγματοποιείται για τη χρήση της ηλεκτρονικής εφαρμογής της παρ. 1 του παρόντος έχει την ίδια ισχύ με τη βεβαίωση γνήσιου υπογραφής του άρθρου 11 του ν. 2690/1999 (Α' 45). Η ημερομηνία που αναγράφεται στην προηγμένη ή εγκεκριμένη ηλεκτρονική σφραγίδα του Υπουργείου Ψηφιακής Διακυβέρνησης αντιστοιχεί στην ημερομηνία έκδοσης της ηλεκτρονικής υπεύθυνης δήλωσης. Εφόσον τηρούνται οι όροι του προηγούμενου εδαφίου, η ηλεκτρονική υπεύθυνη δήλωση, τόσο ως ηλεκτρονικό όσο και ως έντυπο έγγραφο, συνιστά έγγραφο βέβαιης χρονολογίας".
- xxxii Για τους φορείς του Βιβλίου ΙΙ της παρ. 2 του άρθρου 259 του ν.4412/2016
- xxxiii Ομοίως προβλέπεται και στην περίπτωση υποβολής προσφορών, σύμφωνα με το άρθρο 92 παρ. 8 του ν.4412/201
- xxxiv Πρβλ. άρθρο 12 παρ. 1.2.1 της ΚΥΑ ΕΣΗΔΗΣ Δημόσια Έργα.
- xxxv Πρβλ. άρθρο 14 παρ. 1.2 της ΚΥΑ ΕΣΗΔΗΣ Δημόσια Έργα.
- xxxvi Πρβλ. άρθρο 103 παρ. 2 του ν. 4412/2016.
- xxxvii Πρβλ. άρθρο 103 παρ. 3 ν. 4412/2016.
- xxxviii Με την επιφύλαξη των παρ. 7 και 8 του άρθρου 78 του ν. 4412/2016 (λήψη επανορθωτικών μέσων).
- xxxix Πρβλ. άρθρο 104 παρ. 2 και 3 ν. 4412/2016.
- xl Πρβλ. άρθρο 103 παρ. 6 του ν. 4412/2016.
- xli Πρβλ. άρθρο 103 παρ. 6 ν. 4412/2016.
- xlii Πρβλ. άρθρο 105 παρ. 1 ν. 4412/2016.
- xliii Πρβλ. άρθρο 105 παρ. 2 του ν. 4412/2016.
- xliv Πρβλ. άρθρο 105 παρ. 3 ν. 4412/2016.
- xlv Η φράση «έχει ολοκληρωθεί επιτυχώς ο προσυμβατικός έλεγχος από το Ελεγκτικό Συνέδριο, σύμφωνα με τα άρθρα 324 έως 327 του ν. 4700/2020 (Α' 127)» προστίθεται στη διακήρυξη μόνο στις περιπτώσεις εκείνες, στις οποίες προβλέπεται υποχρέωση προσυμβατικού ελέγχου.
- xlvi Πρβλ. άρθρο 105 παρ. 4 ν. 4412/2016.
- xlvii Πρβλ. άρθρο 105 παρ. 5 ν. 4412/2016.
- xlviii Πρβλ. άρθρο 105 παρ. 5 του ν. 4412/2016.
- xliv Πρβλ. άρθρο 105 παρ. 7 ν. 4412/2016.
- l Πρβλ. άρθρο 105 παρ. 8 ν. 4412/2016.
- li Πρβλ. άρθρο 360 παρ. 1 του ν. 4412/2016 και 3 παρ. 1 του π.δ. 39/2017.
- lii Πρβλ. άρθρο 361 του ν. 4412/2016 και 4 του π.δ. 39/2017.
- liii Πρβλ. άρθρο 15 ΚΥΑ ΕΣΗΔΗΣ Δημόσια Έργα
- liiv Πρβλ. άρθρο 363 του ν. 4412/2016.

-
- lv Πρβλ. άρθρο 364 παρ. 2 του ν. 4412/2016.
- lvi Πρβλ. παρ. 1 του άρθρου 365 του Ν. 4412/2016.
- lvii Πρβλ. άρθρα 360 παρ. 2 του ν. 4412/2016 και 3 παρ. 2 του π.δ. 39/2017, πρβλ. άρθρο 367 παρ. 4 Ν. 4412/2016.
- lviii Πρβλ. άρθρο 372 παρ. 3 ν. 4412/2016
- lix Πρβλ. άρθρο 372 παρ. 1 και 2 Ν. 4412/2016.
- lx Πρβλ. άρθρο 53 παρ. 3 ν. 4412/2016.
- lxi Πρβλ. άρθρο 80 παρ. 10 ν. 4412/2016.
- lxii Πρβλ. άρθρο 92 παρ. 4 του ν. 4412/2016.
- lxiii Πρβλ. άρθρο 92 παρ. 4Α του ν. 4412/2016.
- lxiv Τίθεται μόνο εφόσον πρόκειται για συγχρηματοδοτούμενο έργο από πόρους της Ευρωπαϊκής Ένωσης.
- lxv Από 1-1-2017 τέθηκε σε ισχύ το π.δ 80/2016 (Α' 145), το οποίο με το άρθρο 13 κατήργησε το π.δ 113/2010.
- lxvi Νόμοι, ΠΔ και υπουργικές αποφάσεις που εκδίδονται μετά την έναρξη της διαδικασίας σύναψης της σύμβασης σύμφωνα με το άρθρο 61 του ν. 4412/2016, δεν αποτελούν μέρος του εφαρμοστέου θεσμικού πλαισίου της διακήρυξης.
- lxvii Ή/και η Επιτροπή Διαγωνισμού, κατά περίπτωση (πρβλ. άρθρο 13 παρ. 3 περ. γ' & δ' της ΚΥΑ ΕΣΗΔΗΣ-Δημόσια Έργα).
- lxviii Πρβλ. άρθρο 102 ν. 4412/2016, όπως αντικαταστάθηκε με το άρθρο 42 του ν. 4782/2021. Πρβλ και έκθεση συνεπειών ρυθμίσεων επί του ως άνω άρθρου 42 ν. 4781/2021
- lxix Σε περίπτωση που περιλαμβάνονται τυχόν δικαιώματα προαίρεσης, διαμορφώνεται αναλόγως η εκτιμώμενη αξία της σύμβασης (προϋπολογισμός δημοπράτησης) και το παρόν άρθρο (πρβ. άρθρα 6 παρ. 1 και 132 παρ. 1 περ. α' του ν. 4412/2016).
- lxx Το ποσό των απρόβλεπτων δαπανών επαναυπολογίζεται κατά την υπογραφή της σύμβασης, ανάλογα με την προσφερθείσα έκπτωση, ώστε να διατηρείται η εν λόγω ποσοστιαία αναλογία του 15% επί της δαπάνης εργασιών με ΓΕ&ΟΕ, σύμφωνα με την παράγραφο 3 περ. β του άρθρου 156 ν. 4412/2016.
- lxxi Πρβλ. άρθρο 6 παρ. 7 του ν. 4412/2016.
- lxxii Η αναθέτουσα αρχή διαμορφώνει το παρόν σημείο της διακήρυξης, ανάλογα με το αν αποφασίσει να υποδιαιρέσει τη σύμβαση σε περισσότερα τμήματα/έργα ή όχι, ήτοι να τα αναθέσει ως ενιαίο σύνολο. Στην περίπτωση που επιλέξει να μην υποδιαιρέσει σε τμήματα, αναφέρει, στο παρόν σημείο της διακήρυξης, τους βασικούς λόγους της απόφασής της αυτής (πρβλ. άρθρο 59 του ν. 4412/2016).
- lxxiii όπως συμπληρώθηκε με το άρθρο 43 παρ. 21 του ν. 4605/2019
- lxxiv Μπορεί η έναρξη της προθεσμίας να ορίζεται διαφορετικά, αν λόγου χάρη δεν προβλέπεται η άμεση έναρξη των εργασιών (Πρβλ. άρθρο 147 παρ.2 ν. 4412/2016).
- lxxv Με την επιφύλαξη της επόμενης υποσημείωσης.
- lxxvi Οι αναθέτουσες αρχές μπορεί να επιτρέπουν την υποβολή εναλλακτικών προσφορών και στην περίπτωση αυτή προσαρμόζεται αντιστοίχως το 13.4. (πρβλ άρθρο 57 του ν. 4412/2016).
- lxxvii Το ποσοστό της εγγύησης συμμετοχής δεν μπορεί να υπερβαίνει το 2% της εκτιμώμενης αξίας της σύμβασης, χωρίς το Φ.Π.Α., με στρογγυλοποίηση στο δεύτερο δεκαδικό ψηφίο, μη συνυπολογιζομένων των δικαιωμάτων προαίρεσης και παράτασης της σύμβασης (Πρβλ. άρθρο 72 παρ. 1 του ν. 4412/2016),.
- lxxviii Πρβλ. άρθρο 88 παρ. 1 ν. 4412/2016.

lxxix Πρβ. άρθρο 72 παρ. 3 του ν. 4412/2016

lxxx Συμπληρώνεται ανάλογα με το εάν προβλέπεται ή όχι η χορήγηση προκαταβολής, η οποία μπορεί να ανέρχεται μέχρι του δεκαπέντε τοις εκατό (15%) της αξίας της σύμβασης, χωρίς αναθεώρηση και Φ.Π.Α. Σύμφωνα με την παράγραφο 10 εδ. α του άρθρου 25 του ν. 3614/2007 (όπως προστέθηκε με την παρ. 3 του άρθρου 242 του ν. 4072/2012), στις περιπτώσεις συγχρηματοδοτούμενων δημόσιων έργων στις διακηρύξεις υποχρεωτικά περιλαμβάνεται δυνατότητα χορήγησης προκαταβολής. Η υποχρέωση αυτή εξακολουθεί να ισχύει και για τα προγράμματα της περιόδου 2014-2020 δυνάμει της παρ. 15 του άρθρου 59 του ν. 4314/2014.

lxxxi Πρβλ. άρθρα 72 παρ. 7 & 8 και 150 του ν. 4412/2016. Εφόσον προβλέπεται προκαταβολή, στο παρόν άρθρο της Διακήρυξης, συμπληρώνονται οι όροι για την εγγυητική επιστολή προκαταβολής.

lxxxii Πρβλ. άρθρα 72 παρ. 8 ν. και 150 του 4412/2016.

lxxxiii Πρβλ. άρθρο 72 παρ. 17 του ν. 4412/2016.

lxxxiv Πρβλ. άρθρο 149 του ν. 4412/2016. Εάν η εκτιμώμενη αξία της σύμβασης έργου είναι μεγαλύτερη του ενός εκατομμυρίου (1.000.000) ευρώ ή τμήματός του, τίθεται η σχετική πρόβλεψη στο παρόν σημείο της διακήρυξης δημοπράτησης κάθε διαδικασίας ανάθεσης, εφόσον ο χρόνος παράδοσης του έργου ή του τμήματος είναι μικρότερος κατά δέκα τοις εκατό (10%) του προβλεπόμενου στη σύμβαση. Το συνολικό ύψος της πρόσθετης καταβολής (πριμ) δεν μπορεί να υπερβαίνει το πέντε τοις εκατό (5%) της αξίας της συμβατικής δαπάνης του έργου, μη συμπεριλαμβανομένου του Φ.Π.Α. Για συμβάσεις με εκτιμώμενη αξία μικρότερη του ενός εκατομμυρίου (1.000.000) ευρώ η σχετική πρόβλεψη εναπόκειται στη διακριτική ευχέρεια της αναθέτουσας αρχής.

lxxxv Με απόφαση του Υπουργού Υποδομών και Μεταφορών μπορεί να καθορίζεται όριο ποσοστού έκπτωσης, πάνω από το οποίο ο ανάδοχος είναι υποχρεωμένος να προσκομίζει, επιπλέον της εγγύησης καλής εκτέλεσης, πρόσθετη εγγύηση, κλιμακωτά αυξανόμενη βάσει του ποσοστού έκπτωσης. Πρβλ. άρθρο 72 παρ. 4 τελευταίο εδάφιο ν. 4412/2016.

lxxxvi Πρβλ. άρθρο 72 παρ. 17 του ν. 4412/2016

lxxxvii Πρβλ. άρθρο 160 παρ. 9 περ. β του ν. 4412/2016

lxxxviii Πρβλ. άρθρο 72 παρ. 14 περ. β του ν. 4412/2016

lxxxix Πρβλ. άρθρο 72 παρ. 14 περ. α ν. 4412/2016

xc Τα γραμμάτια σύστασης χρηματικής παρακαταθήκης του Ταμείου Παρακαταθηκών και Δανείων, για την παροχή εγγυήσεων συμμετοχής και καλής εκτέλεσης (εγγυοδοτική παρακαταθήκη) συστήνονται σύμφωνα με την ειδική νομοθεσία που δέπει αυτό και ειδικότερα βάσει του άρθρου 4 του π.δ της 30 Δεκεμβρίου 1926/3 Ιανουαρίου 1927 (“Περί συστάσεως και αποδόσεως παρακαταθηκών και καταθέσεων παρά τω Ταμείω Παρακαταθηκών και Δανείων”). Πρβλ. Το με αρ. πρωτ. 2756/23-5-2017 έγγραφο της Ε.Α.Α.ΔΗ.ΣΥ. (ΑΔΑ: 7ΝΣΡΟΞΤΒ-975).

xci Πρβλ. άρθρο 72 παρ. 13, καθώς και τα ειδικότερα οριζόμενα στο άρθρο 4.1.ζ. της παρούσας, ως προς τις εγγυήσεις συμμετοχής.

xcii Η ελάχιστη προθεσμία παραλαβής των προσφορών καθορίζεται σύμφωνα με το άρθρο 121 του ν. 4412/2016.

- ^{xciii} Ορίζεται ο χρόνος από την Αναθέτουσα Αρχή κατ' εκτίμηση των ιδιαιτεροτήτων της διαδικασίας. Για τον καθορισμό του χρόνου ισχύος της προσφοράς, πρβ. Άρθρο 97 παρ. 3 του ν. 4412/2016. σύμφωνα με τις διατάξεις του οποίου: «Στις διαδικασίες σύναψης δημόσιας σύμβασης έργων..., οι προσφορές ισχύουν και δεσμεύουν τους οικονομικούς φορείς για χρονικό διάστημα που ορίζεται στα έγγραφα της σύμβασης και ανέρχεται κατ' ελάχιστον σε δέκα (10) μήνες, μέσα στο οποίο πρέπει να συναφθεί η σύμβαση. Ειδικότερα, στους διαγωνισμούς που υπόκεινται στον προσυμβατικό έλεγχο νομιμότητας του Ελεγκτικού Συνεδρίου, ο ως άνω χρόνος ισχύος των προσφορών προσαυξάνεται κατά τρεις (3) επιπλέον μήνες αντίστοιχα».
- ^{xciv} Πρβλ. άρθρο 97 παρ. 1 ν. 4412/2016.
- ^{xcv} Σύμφωνα με τις περ. (31) και (35) παρ. 1 και την παρ. 3 άρθρου 377 καθώς και τις παρ. 11 και 12 άρθρου 379 ν. 4412/2016, εξακολουθεί η υποχρέωση δημοσίευσης προκήρυξης σύμφωνα με τις παρ. 7 και 8 άρθρου 15 ν. 3669/2008, σε συνδυασμό με τις διατάξεις του ν. 3548/2007, στον περιφερειακό και τοπικό τύπο **μέχρι 31/12/2023**.
- ^{xcvi} Πρβλ. άρθρο 68 ν. 4412/2016. Εφόσον η αναθέτουσα αρχή επιλέξει τη διαβούλευση επί των δημοσιευμένων εγγράφων της σύμβασης σύμφωνα προς τα οριζόμενα στο άρθρο 68 ν. 4412/2016, συμπληρώνεται το άρθρο 20^Α, άλλως διαγράφεται.
- ^{xcvii} Πρβλ. Άρθρο 25 του ν. 4412/2016. Επισημαίνεται ότι οι αναθέτουσες αρχές δεν μπορούν να καλούν συγκεκριμένες τάξεις/ πτυχία του ΜΕΕΠ ή του ΜΗ.Ε.Ε.Δ.Ε.
- ^{xcviii} Κατ' αντιστοιχία με τα ουσιώδη χαρακτηριστικά του έργου σύμφωνα με το άρθρο 11 της παρούσας (αναφέρεται η κατηγορία ή οι κατηγορίες στις οποίες εμπίπτει το έργο σύμφωνα με τις διατάξεις του άρθρου 45 του π.δ/τος 71/2019).
- ^{xcix} Για την κατανόηση πρακτικών διαδικασιών, ιδίως κατά την εξέταση της συμμετοχής τρίτων χωρών σε διαγωνισμούς, βλ. τις «Κατευθυντήριες γραμμές για τη συμμετοχή τρίτων χωρών στην αγορά δημοσίων συμβάσεων της ΕΕ», Βρυξέλλες, 24.7.2019 C(2019) 5494 final.
- ^c Σύμφωνα με το ισχύον κείμενο της ΣΔΣ https://wto.org/english/tratop_e/gproc_e/gp_gpa_e.htm
- ^{ci} Για το έλεγχο των χωρών που έχουν συνάψει συμφωνίες με την Ένωση δεσ την ιστοσελίδα της Επιτροπής https://ec.europa.eu/growth/single-market/public-procurement/international_en
- ^{cii} Πρβλ περ. ε παρ. 1 άρθρου 91 ν. 4412/2016.
- ^{ciii} Πρβλ. άρθρο 73 παρ. 1 εδ. α του ν. 4412/2016όπως τροποποιήθηκε με το άρθρο 107 περ. 6 του ν. 4497/2017. Επισημαίνεται ότι, στο ΕΕΕΣ, η αναφορά σε “τελεσίδικη καταδικαστική απόφαση” νοείται, δεδομένης της ως άνω νομοθετικής μεταβολής, ως “αμετάκλητη καταδικαστική απόφαση”, η δε σχετική δήλωση του οικονομικού φορέα στο Μέρος ΙΙΙ.Α. του ΕΕΕΣ αφορά μόνο σε αμετάκλητες καταδικαστικές αποφάσεις.
- ^{civ} Πρβλ. άρθρο 73 παρ. 1 του ν. 4412/2016.
- ^{cv} Πρβλ. άρθρο 73 παρ. 2Α τελευταίο εδάφιο του ν. 4412/2016. Σχετική δήλωση του προσφέροντος οικονομικού φορέα περιλαμβάνεται στο ΕΕΕΣ
- ^{cvi} Οι λόγοι της παραγράφου 22.Α.4. αποτελούν δυνητικούς λόγους αποκλεισμού σύμφωνα με το άρθρο 73 παρ. 4 ν. 4412/2016. Κατά συνέπεια, η αναθέτουσα αρχή δύναται να επιλέξει έναν, περισσότερους, όλους ή ενδεχομένως και κανέναν από τους λόγους αποκλεισμού

συνεκτιμώντας τα ιδιαίτερα χαρακτηριστικά της υπό ανάθεση σύμβασης (εκτιμώμενη αξία αυτής, ειδικές περιστάσεις κλπ), με σχετική πρόβλεψη στο παρόν σημείο της διακήρυξης. .

- cvii Σχετική δήλωση του προσφέροντος οικονομικού φορέα περιλαμβάνεται στο ΕΕΕΣ
- cviii Σημειώνεται ότι ο ανωτέρω εθνικός λόγος αποκλεισμού συμπληρώνεται στο Μέρος ΙΙΙ Δ του ΕΕΕΣ (Άλλοι Λόγοι Αποκλεισμού που ενδέχεται να προβλέπονται από την εθνική νομοθεσία του κράτους μέλους της α.α ή του α.φ).
- cix Πρβλ. παρ. 3 άρθρου 8 του ν. 3310/2005, όπως τροποποιήθηκε με το άρθρο 239 του ν. 4782/2
- cx Πρβλ. άρθρο 73 παρ. 6 ν. 4412/2016
- cxι Πρβλ. άρθρο 73 παρ. 10 ν. 4412/2016, Επίσης, βλ. υπ' αριθμ. πρωτ. 6271/30-11-2018 έγγραφο της Αρχής (ΑΔΑ Ψ3Κ8ΟΞΤΒ-09Β) σχετικά με την απόφαση ΔΕΕ της 24 Οκτωβρίου 2018 στην υπόθεση C-124/2017 Vossloh, ιδίως σκέψεις 38-41, ΣτΕ ΕΑ 40/2019.
- cxii Υπενθυμίζεται ότι αναφορά στην παράγραφο 22.Α.4 θα γίνει μόνο στην περίπτωση που η Αναθέτουσα Αρχή επιλέξει κάποιον από τους δυνητικούς λόγους αποκλεισμού.
- cxiii Σχετικά με την προσκόμιση αποδείξεων για τα επανορθωτικά μέτρα βλ. την απόφαση της 14ης Ιανουαρίου 2021 του ΔΕΕ στην υπόθεση C-387/19
- cxiv Πρβλ άρθρο 73 παρ. 7 ν. 4412/2016
- cxv Πρβλ. απόφαση υπ' αριθμ. 49341 -19/05/2020 (ΦΕΚ 385 τεύχος ΥΟΔΔ, 25-05-2020), η οποία εξακολουθεί να ισχύει έως την έκδοση της απόφασης της παρ. 9 του άρθρου 73 του ν. 4412/2016.
- cxvi Επισημαίνεται ότι όλα τα κριτήρια ποιοτικής επιλογής, πλην της καταλληλότητας για την άσκηση επαγγελματικής δραστηριότητας (αρ. 75 παρ. 2 σε συνδυασμό με το αρ. 76 του ν. 4412/2016), είναι προαιρετικά για την αναθέτουσα αρχή και πρέπει να σχετίζονται και να είναι ανάλογα με το αντικείμενο της σύμβασης (άρθρο 75 παρ. 1 του ν. 4412/2016). Σε κάθε περίπτωση, πρέπει να διαμορφώνονται κατά τρόπο, ώστε να μην περιορίζεται δυσανάλογα η συμμετοχή των ενδιαφερόμενων οικονομικών φορέων στους διαγωνισμούς. Κατά το στάδιο του προσδιορισμού των κριτηρίων καταλληλότητας των υποψηφίων, είναι αναγκαίο να τηρούνται από τις αναθέτουσες αρχές, οι θεμελιώδεις ενωσιακές αρχές, ιδίως η αρχή της ίσης μεταχείρισης των συμμετεχόντων, της αποφυγής των διακρίσεων, της διαφάνειας και της ανάπτυξης του ελεύθερου ανταγωνισμού. Τα κριτήρια επιλογής του άρθρου 22.Β – 22.Ε εξετάζονται κατά τη διαδικασία ελέγχου της καταλληλότητας του προσφέροντος να εκτελέσει τη σύμβαση (κριτήρια “on/off”).
- cxvii Πρβλ. άρθρο 188 παρ. 1 του ν. 4635/2019, με το οποίο επανήλθαν σε ισχύ τα άρθρα 105 και 106 του ν. 3669/2008, μέχρι την έκδοση του π.δ. του άρθρου
- cxviii Επισημαίνεται ότι οι αναθέτουσες αρχές δεν μπορούν να καλούν συγκεκριμένες τάξεις/πτυχία του ΜΕΕΠ ή, από την έναρξη ισχύος του π.δ. 71/2019, του Μητρώου Εργοληπτικών Επιχειρήσεων Δημοσίων Έργων (ΜΗ.Ε.Ε.Δ.Ε.). . Πρβλ. άρθρο 76 παρ. 4, του ν. 4412/2016.
- cxix Οι αναθέτουσες αρχές μπορούν να επιβάλλουν απαιτήσεις που να διασφαλίζουν ότι οι οικονομικοί φορείς διαθέτουν την αναγκαία οικονομική και χρηματοδοτική ικανότητα για την εκτέλεση της σύμβασης. Όλες οι απαιτήσεις πρέπει να σχετίζονται και να είναι ανάλογες με το αντικείμενο της σύμβασης (πρβ. άρθρο 75 παρ. 1 τελευταίο εδάφιο και αρ. 75 παρ. 3 του ν. 4412/2016). Οι εν λόγω απαιτήσεις καθορίζονται περιγραφικά στο παρόν σημείο, χωρίς παραπομπή σε τάξεις/πτυχία του ΜΕΕΠ ή του ΜΗ.Ε.Ε.Δ.Ε. Σε κάθε περίπτωση και για το μεταβατικό χρονικό διάστημα ισχύος των άρθρων 80 έως 110 του ν. 3669/2008, όπως αυτό προκύπτει από το άρθρο 65 του π.δ. 71/2019 και την πλήρη έναρξη ισχύος του

τελευταίου, επισημαίνεται ότι, η αναθέτουσα αρχή μπορεί να περιγράψει τις σχετικές απαιτήσεις ανάλογα με τα προβλεπόμενα στο π.δ. 71/2019, τηρουμένων των ειδικότερων ρυθμίσεων του άρθρου 76 του ν. 4412/2016 αναφορικά με τις πέραν των προβλεπόμενων απαιτήσεων για την εγγραφή και κατάταξη σε τάξη των οικείων μητρώων του π.δ 71/2019 (Α' 112), αντίστοιχου προϋπολογισμού ανά κατηγορία έργου.

^{cxx} Οι αναθέτουσες αρχές μπορούν να επιβάλλουν απαιτήσεις που να διασφαλίζουν ότι οι οικονομικοί φορείς διαθέτουν την αναγκαία τεχνική και επαγγελματική ικανότητα για την εκτέλεση της σύμβασης. Όλες οι απαιτήσεις πρέπει να σχετίζονται και να είναι ανάλογες με το αντικείμενο της σύμβασης (πρβ. άρθρο 75 παρ. 1 τελευταίο εδάφιο και αρ. 75 παρ. 4 του ν. 4412/2016). Οι εν λόγω απαιτήσεις καταρχάς καθορίζονται περιγραφικά στο παρόν σημείο, χωρίς παραπομπή σε τάξεις/πτυχία του ΜΕΕΠ ή του ΜΗ.Ε.Ε.Δ.Ε ούτε σε βαθμίδες/κατηγορίες του ΜΕΚ. Σε κάθε περίπτωση και για το μεταβατικό χρονικό διάστημα ισχύος των άρθρων 80 έως 110 του ν. 3669/2008, όπως αυτό προκύπτει από το άρθρο 65 του π.δ. 71/2019 και την πλήρη έναρξη ισχύος του τελευταίου, επισημαίνεται ότι, η αναθέτουσα αρχή μπορεί να περιγράψει τις σχετικές απαιτήσεις ανάλογα με τα προβλεπόμενα στο π.δ. 71/2019, τηρουμένων των ειδικότερων ρυθμίσεων του άρθρου 76 του ν. 4412/2016 αναφορικά με τις πέραν των προβλεπόμενων απαιτήσεων για την εγγραφή και κατάταξη σε τάξη των οικείων μητρώων του π.δ 71/2019 (Α' 112), αντίστοιχου προϋπολογισμού ανά κατηγορία έργου..

^{cxxi} Πρβλ. άρθρο 19 παρ. 2 εδ. γ' του ν. 4412/2016.

^{cxxii} Πρβλ. άρθρο 76 παρ. 3 του ν. 4412/2016

^{cxxiii} Προαιρετική επιλογή: Η παρ. 22.Ε τίθεται κατά διακριτική ευχέρεια της αναθέτουσας αρχής και συμπληρώνεται σύμφωνα με το άρθρο 82 του ν. 4412/2016. Επισημαίνεται ότι όλες οι απαιτήσεις πρέπει να σχετίζονται και να είναι ανάλογες με το αντικείμενο της σύμβασης (άρθρο 75 παρ. 1 ν. 4412/2016).

^{cxxiv} Το εδάφιο αυτό προστίθεται κατά την κρίση της αναθέτουσας αρχής σύμφωνα με το άρθρο 78 παρ. 1 του ν. 4412/2016, άλλως διαγράφεται.

^{cxxv} Προαιρετική επιλογή συμπλήρωσης του εδαφίου. Σύμφωνα με το άρθρο 78 παρ. 2 του ν. 4412/2016, στην περίπτωση συμβάσεων έργων οι Αναθέτουσες Αρχές μπορούν να απαιτούν την εκτέλεση ορισμένων κρίσιμων καθηκόντων απευθείας από τον ίδιο τον προσφέροντα.

^{cxxvi} Ως προς τον τρόπο υποβολής των αποδεικτικών μέσων του παρόντος άρθρου, τα οποία έχουν συνταχθεί/ παραχθεί από τους ίδιους τους οικονομικούς φορείς πρβλ. άρθρο 8 παρ. 3 της με. αρ. 117384/26-10-2017 Κ.Υ.Α.

^{cxxvii} Πρβ άρθρο 79^Α παρ. 4 ν. 4412/2016,

^{cxxviii} Επισημαίνεται ότι η ανωτέρω δυνατότητα εναπόκειται στη διακριτική ευχέρεια του οικονομικού φορέα. Εξακολουθεί να υφίσταται η δυνατότητα να υπογράφεται το ΕΕΕΣ από το σύνολο των φυσικών προσώπων που αναφέρονται στα τελευταία δύο εδάφια του άρθρου 73 παρ. 1 του ν. 4412/2016.

^{cxxix} Πρβλ. άρθρο 79Α ν. 4412/2016

^{cxxx} Βλ. Δ.Ε.Ε. απόφαση της 19.6.2019, Meca, C-41/18, EU:C:2019:507, σκ. 28

^{cxxxi} Βλ. ενδεικτικά ΣτΕ 754/2020, 753/2020 (Δ Τμήμα)

^{cxxxii} Πρβλ. άρθρο 79 παρ. 8, σε συνδυασμό με άρθρο 73 παρ 2Α ν. 4412/2016

- cxxxiii Εφιστάται η προσοχή των αναθετουσών αρχών στο ότι πρέπει να ζητείται η προσκόμιση δικαιολογητικών προς απόδειξη μόνο των λόγων αποκλεισμού και των κριτηρίων επιλογής που έχουν τεθεί στην παρούσα διακήρυξη. Επισημαίνεται, περαιτέρω, ότι, η αναθέτουσα αρχή δύναται, κατά το αρ. 79 παρ. 5 του ν. 4412/2016, να ζητεί από προσφέροντες, σε οποιοδήποτε χρονικό σημείο κατά τη διάρκεια της διαδικασίας, να υποβάλλουν όλα ή ορισμένα δικαιολογητικά, όταν αυτό απαιτείται για την ορθή διεξαγωγή της διαδικασίας.
- cxxxiv Πρβλ. παράγραφο 12 άρθρου 80 του ν.4412/2016.
- cxxxv Σύμφωνα με το άρθρο 73 παρ. 2 τελευταίο εδάφιο του ν. 4412/2016 : "Αν ο οικονομικός φορέας είναι Έλληνας πολίτης ή έχει την εγκατάστασή του στην Ελλάδα, οι υποχρεώσεις του που αφορούν τις εισφορές κοινωνικής ασφάλισης καλύπτουν τόσο την κύρια όσο και την επικουρική ασφάλιση."
- cxxxvi Πρβλ. παράγραφο 12 άρθρου 80 του ν.4412/2016.
- cxxxvii Οι υπεύθυνες δηλώσεις του παρόντος τεύχους υπογράφονται και γίνονται αποδεκτές σύμφωνα με τα οριζόμενα στο άρθρο 4.2. β) της παρούσας
- cxxxviii Πρβλ. το α.π. 1081/18-02-21 έγγραφο της Αρχής «Ενημέρωση για ζητήματα αποδεικτικών φορολογικής ενημερότητας (αυτόματη άντληση αποδεικτικού - ενημερότητα σε παρελθόντα χρόνο)» (ΑΔΑ: Ψ5ΩΣΟΞΤΒ-9ΓΡ).
- cxxxix Εφόσον η αναθέτουσα αρχή την επιλέξει ως λόγο αποκλεισμού.
- cxl Πρβλ. παράγραφο 12 άρθρου 80 του ν.4412/2016.
- cxli Πρβλ. το με α.π. 2440/22-04-2021 έγγραφο της Αρχής «Ενιαίο Πιστοποιητικό Δικαστικής Φερεγγυότητας» (ΑΔΑ: 9ΒΚΩΟΞΤΒ-7Δ6).
- cxlii Η πλατφόρμα της Ευρωπαϊκής Επιτροπής eCertis για την αναζήτηση ισοδύναμων πιστοποιητικών άλλων κρατών-μελών της Ε.Ε είναι διαθέσιμη, χωρίς κόστος, στη διαδρομή. <https://ec.europa.eu/tools/ecertis/search>. Επισημαίνεται ότι η ΕΑΑΔΗΣΥ είναι ο αρμόδιος εθνικός φορέας για την καταχώρηση και τήρηση των στοιχείων του eCertis για την Ελλάδα. Πρβλ. το με αριθμ. πρωτ. 2282/25-4-2018 σχετικό έγγραφο της Αρχής στον ακόλουθο σύνδεσμο <http://www.eaadhsy.gr/index.php/category-articles-gia-tous-foreis/341-ecertis-epigrammiko-aroBethrio-pistopoihtikwn-twn-dhmosiwn-symvasewn>
- cxliiii Εφόσον η αναθέτουσα αρχή τις επιλέξει, όλες ή κάποια/ες εξ αυτών, ως λόγους αποκλεισμού.
- cxliv Επισημαίνεται ότι η αναθέτουσα αρχή, εφόσον μπορέσει να αποδείξει, με κατάλληλα μέσα, ότι συντρέχει κάποια από τις περιπτώσεις αυτές, αποκλείει οποιονδήποτε οικονομικό φορέα από τη συμμετοχή στη διαδικασία σύναψης της δημόσιας σύμβασης.
- cxlv Εφόσον η αναθέτουσα αρχή την επιλέξει ως λόγο αποκλεισμού.
- cxlvi Πρβλ. άρθρο 8 ν. 3310/2005 και π.δ. 82/1996.
- cxlvii Για τις αλλοδαπές ανώνυμες εταιρείες ιδρυθείσες σε κράτος μέλος της ΕΕ σχετικό είναι το Παράρτημα Ι της οδηγίας 2012/30/ΕΕ (L315/91) με την οποία αναδιατυπώθηκε η Οδηγία 77/91/ΕΟΚ (Επίσημη Εφημερίδα των Ευρωπαϊκών Κοινοτήτων αρ Ν26/1). Πρβλ. ΣτΕ 303/2020 (επταμελής).

cxlviii Πρβλ. παρ. 3 άρθρου 8 του ν. 3310/2005, όπως τροποποιήθηκε με το άρθρο 239 του ν. 4782/21.

cxlix Πρβλ. παράγραφο 12 άρθρου 80 του ν.4412/2016.

cl η οποία εκδίδεται σύμφωνα με τις ειδικές διατάξεις του π.δ. 71/2019 (Α' 112). Επισημαίνεται ότι τα πτυχία των εγγεγραμμένων στο Μητρώο Εργοληπτικών Επιχειρήσεων (Μ.Ε.Ε.Π.), που είναι σε ισχύ κατά την 3^η Ιουλίου 2019 εξακολουθούν να ισχύουν ως την 1^η Σεπτεμβρίου 2021, εφόσον πληρούνται οι προϋποθέσεις του νομοθετικού πλαισίου που ίσχυε έως και την 2^α Ιουλίου 2019 (Πρβλ. άρθρο 65 παρ. 1 του π.δ 71/2019 (Α' 112) ως αντικαταστάθηκε με την παρ. 5 του άρθρου 144 του ν. 4764/2020 (Α' 256).

cli Πρβλ. παράγραφο 12 άρθρου 80 του ν.4412/2016.

clii Πρβλ. άρθρο 76 παρ. 4 του ν. 4412/2016

cliii Εφόσον έχει αναφερθεί σχετική απαίτηση στο άρθρο 22.Ε συμπληρώνεται αναλόγως σύμφωνα με το άρθρο 82 του ν. 4412/2016.

cliv Πρβλ. παράγραφο 12 άρθρου 80 του ν. 4412/2016.

clv Σύμφωνα με το άρθρο 86 ν. 4635/2019 στο ΓΕΜΗ εγγράφονται υποχρεωτικά:

α. η Ανώνυμη Εταιρεία που προβλέπεται στον ν. 4548/2018 (Α' 104),

β. η Εταιρεία Περιορισμένης Ευθύνης που προβλέπεται στον ν. 3190/1955 (Α' 91),

γ. η Ιδιωτική Κεφαλαιουχική Εταιρεία που προβλέπεται στον ν. 4072/2012 (Α' 86),

δ. η Ομόρρυθμη και Ετερόρρυθμη (απλή ή κατά μετοχές) Εταιρεία που προβλέπονται στον ν. 4072/2012 (Α' 86), καθώς και οι ομόρρυθμοι εταίροι αυτών,

ε. ο Αστικός Συνεταιρισμός του ν. 1667/1986 (Α' 196) (στον οποίο περιλαμβάνονται ο αλληλασφαλιστικός, ο πιστωτικός και ο οικοδομικός συνεταιρισμός),

στ. η Κοιν.Σ.ΕΠ. που συστήνεται κατά τον ν. 4430/2016 (Α' 205) και ζ. η Κοι.Σ.Π.Ε. που συστήνεται κατά τον ν. 2716/1999 (Α' 96),

η. η Αστική Εταιρεία με οικονομικό σκοπό (άρθρο 784 ΑΚ και 270 του ν. 4072/2012)

θ.ο Ευρωπαϊκός Όμιλος Οικονομικού Σκοπού που προβλέπεται από τον Κανονισμό 2137/1985/ΕΟΚ (ΕΕΕΚ L. 199, διορθωτικό L. 247) και έχει την έδρα του στην ημεδαπή,

ι. η Ευρωπαϊκή Εταιρεία που προβλέπεται στον Κανονισμό 2157/2001/ΕΚ (ΕΕΕΚ L. 294) και έχει την έδρα της στην ημεδαπή,

ια. η Ευρωπαϊκή Συνεταιριστική Εταιρεία που προβλέπεται στον Κανονισμό 1435/2003/ΕΚ (ΕΕΕΚ L. 207) και έχει την έδρα της στην ημεδαπή,

ιβ. τα υποκαταστήματα ή πρακτορεία που διατηρούν στην ημεδαπή οι αλλοδαπές εταιρείες που αναφέρονται στο άρθρο 29 της Οδηγίας (ΕΕ) 2017/1132 (ΕΕ L 169/30.6.2017) και έχουν έδρα σε κράτος - μέλος της Ευρωπαϊκής Ένωσης (Ε.Ε.),

ιγ. τα υποκαταστήματα ή πρακτορεία που διατηρούν στην ημεδαπή οι αλλοδαπές εταιρείες που έχουν έδρα σε τρίτη χώρα και νομική μορφή ανάλογη με εκείνη των αλλοδαπών εταιριών που αναφέρεται στην περίπτωση ιβ',

ιδ. τα υποκαταστήματα ή πρακτορεία, μέσω των οποίων ενεργούν εμπορικές πράξεις στην ημεδαπή τα φυσικά ή νομικά πρόσωπα ή ενώσεις προσώπων που έχουν την κύρια εγκατάσταση ή την έδρα τους στην αλλοδαπή και δεν εμπίπτουν στις περιπτώσεις ιβ' και ιγ',

ιε. η Κοινοπραξία που καταχωρίζεται σύμφωνα με το άρθρο 293 παράγραφος 3 του ν. 4072/2012

clvi Πρβλ. παράγραφο 12 άρθρου 80 του ν.4412/2016.

clvii Σύμφωνα με τη διάταξη του άρθρου 20 παρ. 5 του ν. 3669/2008: "Για τη συμμετοχή σε διαγωνισμούς δημοσίων έργων χορηγείται σε κάθε εργοληπτική επιχείρηση εγγεγραμμένη στο Μ.Ε.ΕΠ. «ενημερότητα πτυχίου», η οποία, σε συνδυασμό με τη βεβαίωση εγγραφής που εκδίδεται από την υπηρεσία τήρησης του Μ.Ε.ΕΠ., συνιστά «έπισημο κατάλογο αναγνωρισμένων εργοληπτών [...] και απαλλάσσει τις εργοληπτικές επιχειρήσεις από την

υποχρέωση να καταθέτουν τα επιμέρους δικαιολογητικά στους διαγωνισμούς.” Επισημαίνεται ότι, σύμφωνα με το άρθρο 22 (Τροποποιήσεις του Ν. 4412/2016) περ. 66 του ν. 4441/2016 (Α΄ 227] “α.Το πρώτο εδάφιο της περίπτωσης 31 της παραγράφου 1 του άρθρου 377 αντικαθίσταται ως εξής: «31) του Ν. 3669/2008 (Α΄ 116), πλην των άρθρων 80 έως 110, τα οποία παραμένουν σε ισχύ μέχρι την έκδοση του προεδρικού διατάγματος του άρθρου 83, των παραγράφων 4 και 5 του άρθρου 20 και της παραγράφου 1 α του άρθρου 176».

clviii Στην περίπτωση όμως που η Ενημερότητα Πτυχίου δεν καλύπτει τις εισφορές επικουρικής ασφάλισης, τα σχετικά δικαιολογητικά υποβάλλονται ξεχωριστά.

clix Μόνο στην περίπτωση που έχει επιλεγεί από την αναθέτουσα αρχή ως λόγος αποκλεισμού.

clx Πρβ. παράγραφο 12 άρθρου 80 του ν.4412/2016.

clxi Πρβλ. άρθρο 93 του ν. 4412/2016.

clxii Πρβλ. άρθρο 165 παρ. 3 του ν. 4412/2016.

clxiii Οι αναθέτουσες αρχές μπορούν να προβλέπουν στα έγγραφα της σύμβασης ότι, κατόπιν αιτήματος του υπεργολάβου και εφόσον η φύση της σύμβασης το επιτρέπει, η αναθέτουσα αρχή καταβάλλει απευθείας στον υπεργολάβο την αμοιβή του για την εκτέλεση προμήθειας, υπηρεσίας ή έργου, δυνάμει σύμβασης υπεργολαβίας με τον ανάδοχο. Στην περίπτωση αυτή, στα έγγραφα της σύμβασης καθορίζονται τα ειδικότερα μέτρα ή οι μηχανισμοί που επιτρέπουν στον κύριο ανάδοχο να εγείρει αντιρρήσεις ως προς αδικαιολόγητες πληρωμές, καθώς και οι ρυθμίσεις που αφορούν αυτόν τον τρόπο πληρωμής. Στην περίπτωση αυτή δεν αίρεται η ευθύνη του κύριου αναδόχου. Συμπληρώνεται αναλόγως.

clxiv Πρβλ. άρθρο 58 του ν. 4412/2016

clxv Πρβλ άρθρο 176 ν. 4412/2016. Στα έγγραφα της σύμβασης, για έργα προϋπολογισμού ανώτερου των δέκα εκατομμυρίων (10.000.000) ευρώ, μπορεί να εγκριθεί και να περιληφθεί ρήτρα περί διαιτητικής επίλυσης κάθε διαφοράς που προκύπτει σχετικά με την εφαρμογή, την ερμηνεία ή το κύρος της σύμβασης. Για έργα κατώτερου προϋπολογισμού, απαιτείται για τη συμπερίληψη αντίστοιχης ρήτρας η σύμφωνη γνώμη του αρμόδιου τεχνικού συμβουλίου. Μπορεί να τεθεί στο σημείο αυτό ή στην ΕΣΥ. Στα συμβατικά τεύχη που έχει περιληφθεί ρήτρα περί διαιτητικής επίλυσης, δύναται να προβλέπεται στάδιο συμβιβαστικής επίλυσης κάθε διαφοράς, που προηγείται της προσφυγής στη διαιτησία

clxvi Στο παρόν σημείο της Διακήρυξης ή στην ΕΣΥ μπορεί να τεθεί ρητά η πρόβλεψη για τη σύσταση κατασκευαστικής κοινοπραξίας, σύμφωνα με τα ειδικότερα οριζόμενα στο άρθρο 165 παρ. 4-6 του ν. 4412/2016.